青島新民報

郵政登記認爲第三類新聞紙類
每日出兩大張（惟星期一祇一張）
發行所 青島新民報社

軍警協力大討伐 華北治安益進展

日岡村指揮官發表談話

（北京十七日中華社電）初次巡視隸下各部隊完畢之岡村華北軍最高指揮官十六日午後與記者團會見、席上語人如次、與本年一月視察華北時、比較治安、已大見進步、此乃各地部隊忍耐種種困苦、及中國方面警備隊自衛隊等協力、日夜努力之結果、實屬可嘉、與此併行、建設北門亦有進步、民衆連日從事正業、本年度各地農作物豐穰、然就華北全般言、治安尚不能謂爲完全、共產軍尚在各地潛伏蠢動、不可不圖徹底的剪除、而確說明之華北也。

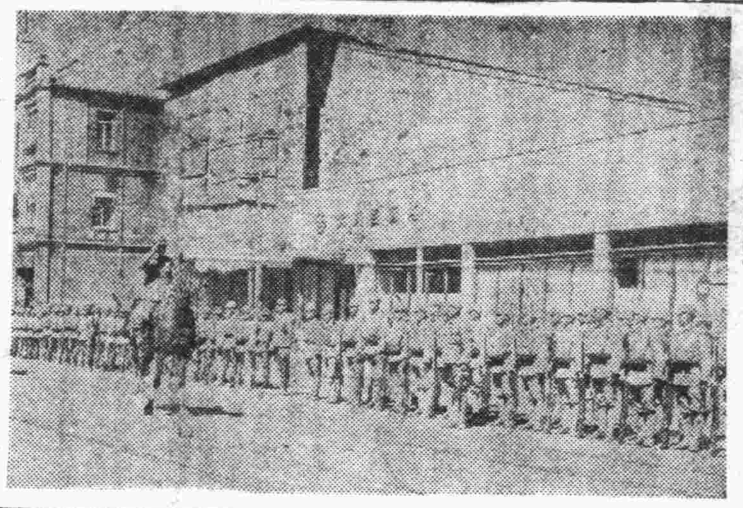

（寫眞赴天津時在旭街閱兵駐津部隊中之岡村最高指揮官）

大行五台山脈地區 殘匪已潰滅

日軍收獲偉大戰果

（太原十七日中華社電）對盤踞晉察冀邊區匪部四萬人、晉察冀邊區軍之殲滅戰、八月十五日突如衝破寂寞、日軍精銳潛行縱橫驅馳於北部太行五台之險峻、擊破匪陣、使匪軍陷於大混亂、八月十四日至九月十四日一個月間、僅於河北山西省境以西地區、所獲戰果即達左列龐大之數字。匪軍主要交戰部隊、爲郭子明之第一分區軍第四十九、廿六軍等匪部。

匪軍損害計遺棄屍體二七八一具、俘虜一七〇人、鹵獲品輕機槍三六、擲彈筒七七五、步槍九九六、手槍二一三、十字鍬九八一、火藥一三一九、手溜彈三九一八、軍衣一八一四四、各種彈藥十八萬、兵舍六、兵器庫三、彈藥庫三、食糧庫一三〇、日軍損害戰死一四、內將校一、又該殲滅戰之特徵、即與時間的經過成正比級數的增大戰果、其原因即日軍勇猛進擊部隊之果敢戰鬥、更得作戰之微妙、加之中國新政權方面政治力驚人之發展、緣由於新政權方面各機關之活動、與治安強化運動之徹底化、雖有共產軍方面必死之民衆獲得工作、但民心已與匪軍離叛、故日軍於推行之作戰上極感順利云。

其中有僞區長一名、僞公安局長一名、基幹部隊員十六名、工作員一名、及其他鹵獲步槍七、手槍四、手溜彈一二、又〇〇部隊長對於以少數之兵力消滅僞方擾亂治安工作、收得極大戰果之各部隊、發出祝電、及祝辭以激勵云。

護衛太平洋如磐石之安日艦隊之威容（海軍省供給）

冀中南殘匪 已全部肅清

（石門十七日中華社電）八月中對冀東及冀南地區蠢動之匪、加以肅清收得光輝戰果之日軍各部隊、自入九月、意氣更爲昂揚、於初秋之原野上、繼續展開大殲滅戰。

（一）十一日威縣（順德東方六十公里）西方之張莊、有便衣匪約三十名侵入、接得是項報告之松原軍曹長以下若干名、即刻出動、同日午後二時突入該地、匪方出於不意、極爲狼狽、雙方演成壯烈之白刃戰、而全被擊潰、匪方遺棄屍體一五、被俘二、鹵獲步槍五、彈藥四一、手溜彈一五。

（二）十四日晨徐水石門西方四十公里、石太線沿線北方十五公里威州西地方、有僞縣某隊部隊約三十名、在該地屯集、接得是項報告之彭莊警備之日軍警備隊、急遽出動、由於巧妙挾擊作戰、匪軍完全潰滅、計匪遺屍體五、被俘二四、

南北各地戰線 上週間戰果

日艦隊報道部發表

（上海十七日中華社電）中國方面艦隊報道部十六日發表中國方面艦隊綜合週間戰況、（自九月八日至十四日）如左、

一、本期間艦艇及陸戰隊、士氣益形旺盛、從事哨戒警備掃蕩戰、已收多大戰果、陸戰隊在連雲港北方、雲台山南麓、陸戰隊上陸掃蕩附近一帶、中方面地區、揚子江下游地帶、炮艇隊、自十一日至十四日在北太湖湖上行特別警備、十四日與一方陸戰協力掃蕩戰、一方與平湖附近之有力僞匪交戰、予以多大損害、使之潰走、海南島陸戰隊會同行約二十回掃蕩戰、匪遺屍體二十四、俘虜二十一、鹵獲武器多數。

一、從事航行遮斷、艦艇、浙東沿岸檢查五十九百十八隻、在黃浦江檢查八千七百二十五隻、合計一萬四千六百四十三隻民船於利敵物資之抑止、收多大效果云。

一、其貢獻於舟山列島、及海南島以及各地、警備地區內、與開發產業建設者頗大、華北方面、陸戰隊七日擊在山東半島北部濰東城南方、移動中之僞匪約三百。

定期啓墓 日本同志追悼碑

陳中孚氏赴日參加

（上海十七日中華社電）迎中國革命三十週年作爲記念事業之一、預行計劃之革命援助日本同志追悼大會、以在東京鶴見總持寺建設中追悼碑業已竣工、決定三十日舉行除幕式、因而國民政府特派與日本同志緣故深陳中孚氏爲特使、代表汪主席赴東京參加、陳氏十七日晨搭上海號神戶丸、就訪日之途。

美對渝僞武器貸與 效力極爲薄弱化

華盛頓郵報痛烈評論

（華盛頓十七日中華社電）十六日華盛頓郵報探羅大總統之武器貸與實施狀況報告、謂其爲使美國人不勝憤慨者也云、據論如左、以民主主義兵器廠自居之美國能力究如何、而實際示於此報告書者、爲極少量之軍需品、不足以援濟與樞軸國戰爭之各國、此事甚於武器貸與法之軍需品、迄今美國對英輸送物資不過一小部分、現金交付計畫有如山積、而不能處理之狀態、一部說明可能也、然美國兵器因需要求如洪水勝汎時、所謂流如小河細流之地、而對者爲事實、而對重慶政權之援助此次報告表中全無數字、截止八月二十一日因武器貸與法受不足五百萬美元軍需品之引渡、其他各國有一括辦理之狀態、其爲支持與威脅美國在太平洋之權益者、而戰爭之國不過示不過於無情之寄與云云

滿洲民衆脫離壓迫 建設樂土卒實現

日三宅中將回憶談話

（新京十七日中華社電）値滿洲事變十週年紀念日當時任關東軍參謀長成爲處理事變中核現任協和會中央本部長之三宅光治中將、回憶當時所談如左、滿洲事變前之日本、在所謂軟弱外交時代、張學良乃乘機壓迫在滿日本人、對日本權益臨以不當態度、又對滿洲人極盡苛斂誅求、遂成爲大衆怨嗟之的、當時學良軍擁有二十萬以上之兵力、加之裝備亦在關東軍以上、加之因參加內亂、以實戰之體驗而加自信、遂對關東軍加以侮辱、在此危機狀態時之學良方面遂出以炸破鐵路之暴舉、乃勃發滿洲事變、其先本莊關東司令官、八月上旬蒞任、九月上旬赴管下視察、返旅順、余與本莊司令官閱及各地狀況、「有隨時發生不祥事件亦未可知之勢」云、其後果發事件勃發之公電、即召集各參謀考究對策、結果決不使學良軍出動而先發制人、出以攻擊之自衛方針、司令官當時此意旨進言、對此本莊閣下沈思後毅然下裁決命令出動後淡然二時半後、司令官乃自旅順出發赴奉天、各部隊採一絲不紊之行動、在一夜之內、壓制奉天、當是時最堪憂慮者、爲日本國內之空氣、但奉天軍司令部、每日所接日本激勵電報如山積、當時本司令官、感激滿懷、如滿洲事變之如本莊閣下名將之下、關東軍更擁有如板垣、石原、土肥原、名參謀者、實爲天之恩賜、而惟於誅求之滿洲三千萬民衆、伴隨日軍戰果之擴大、在各地組織自治委員會、遂實現滿洲國之建國也云云。

滿洲國通商代表部 昇格駐華大使館

華北代表部將實現

（北京十七日中華社電）滿洲國政府總務廳、及外交部、基於我國民政府承認、中日滿關係益趨密切、且以滿洲事變十週年、決將在華滿洲國通商代表部、予以昇格、前此之滿洲國通商代表部、天津辦事處長上村氏、對此曾發表談話、記者特往訪滿洲駐北京通商代表部佐技代表、當承發表談話如下、本部現正準備昇格、一切措置、將來決昇格爲滿洲帝國駐華民國南京大使館、華北之代表部、並將於下月一日實現、至代表部原有房舍、因擴充機構、將不敷用、刻正進行另尋新址、以備遷移、關於昇格後之人事問題、滿洲國總務廳刻正積極籌劃中。

滿洲國當前任務 充整備國防

李大使九一八紀念談話

（東京十七日中華社電）駐日滿洲國大使李紹庚氏、九月十八日滿洲事變十週年紀念日之際、發表談話如左、成爲建設新東亞根基之我滿洲國當前之責務、爲國防體制之擴充整備、如不完成國防國家、則不能與日本帝國提攜、而與日本帝國一體的國防力充足、尤爲吾人建國以來之目標、而傾注全努力者也、在物心兩面滿洲國之伸暢發展奮勉努力強制邁進之際、且其當前目標、均集中於此、而護衛北邊爲亞細亞之復興、對犧牲身命幾多殉國之士之報恩、當然不能不如此、當滿洲事變十週年之記念日、謹祈多數英靈之冥福、并對在滿皇軍之勞苦、懷念謝之念、同時希望日本朝野協力不渝云云

港虎疫猖獗 印度獨立運動強化

撤退日僑返國談話

（神戶十七日中華社電）十七日午前七時駛抵神戶之日本台灣航路香取丸載有由香港撤退之日人婦孺歸國、有某乘客談話如下、

香港一最近香港之華人街虎列拉猖獗、收容所滿員、因在虎疫流行之所、英國兵營拜禁止外出、又爲日人港之輸送所有由喀爾各答撤退日僑之日人三名、關於印度現狀怪談如次、

印度一歐戰發生以來、英國與援助滿足統治、有不能進行之狀態、各種新設工場技師全部爲美國人、對印度獨立運動之彈壓、愈益強化、集會拜極度制限、會議派領袖、維全出獄日期仍不釋放、最近以防止印人反英熱之手段、乃欲化基督教與回教徒間之對立云云。

外國人對日人 返還債務時

總關決定實施限制

（東京十七日中華社電）日政府藏省當局鑑於對外國人關係之資金凍結規則、由一般許可第二十七號指定之外國人、對日人返還債務時、不須許可之範圍、以前之債務返還、十八日業由大藏省佈告、改正一般許可第二十七號云。

（又電）日政府大藏省對滿洲加拿大、荷蘭、及、印度駐日外交官等、離將外國人關係交易、規則之適用、除外、此外對在日本及關東洲之英國公館、即對大使館、公使館、總領事館、及領事館、因相互之適用範圍內、業於十八日以一般許可第四十七號公佈矣、又同日因一般許可第四十八條、指定日東洋拜滿洲昇降機製造公司除外、爲該公司完全由日人支配云。

莫斯科會議

英政府發表使節團名單 蘇聯拒絕渝僞參加

（東京十七日電）【同盟】頃接南京來電申稱、英美蘇當局頃拒絕重慶政府之參予、將要舉行之莫斯科會議云。

（倫敦十六日中華社電）英政府十五日發表、出席莫斯科會議之英巴布魯克爲相以下、使節團之名單如左、團長軍需省巴布魯克、團員馬克哈林、陸軍中將、麥爾茲海軍少將、哥利亞空軍少將、以上三名、現正匈往莫斯科、巴爾波卓爾需次長伊羅美陸軍少將等。

在日外國保險公司 決强化監督

加强臨戰各種態勢

（東京十七日中華社電）從來在日本之外國保險公司監督規定、較日內國保險公司爲寬大、因在日本對外國資產凍結、在日外國保險公司、遂與本國公司分離、成爲獨立狀態、結果、預想如將來發生保險契約之解約或保險全不支付等事態、保險商工省當局、此次乃強化在日外國保險公司之監督規定、對契約者保護以期萬全、乃於本月十七日勅令第三百八十五號於外國保險公司事項、並其施行規則、農商務省令第三十號、改正如左、即日實施、業經決定、

一、關於基礎書類之變更命令規定事項。

一、關於供託命令、從來對在日保險契約之供託準備金之六成供託爲當額、今後供託增額、以其他命令、得由主務大臣發出事項。

一、關於事業之停止業務及財產之強制管理、而保險契約之強制移轉規定事項。

一、伴隨右改正就必要範圍之改正規定事項。

資金運用會

決定本年應用額

（東京十七日中華社電）大藏省自三十日前十時起、在藏相官邸開第七十九回存款部資金運用委員會、決定十六度資金運用額、此次提出委員會運用資金總額、合計一億四千七百萬圓、（除辭解關係一百七十萬元）本年度資金運用法定備國債受、又買入資金二千億元、地方資金三億六千八百五十三萬元、生產力擴充資金三億三千二十萬元、總計二十六億九千八百七十九元、而此次在運用委員會附議之資金中、可注目者、爲對於住宅營團資金之供給在衛戍校建設資金之融通、政府補償債券並特殊法人發行之債券、追加政府補償住宅建設資金貸款

建國忠靈廟 合祀祭終了

（新京十七日中華社電）建國忠靈廟第一回合祀祭十七日之御儀、十七日嚴肅執行盛會矣、是日午前九時五十五分、仰康德皇帝陛下親臨祭場、由橋本總裁前導進至拜殿、恭對殉國英靈御拜禮、嗣由梅津關東軍司令官拜禮、同十時六分皇帝陛下、由橋本總裁御前導、天顏神麗還幸宮城、次由參列諸員拜禮、御儀遂告終了云。

褚駐日大使 返國抵上海

（南京十七日中華社電）駐日大使褚民誼氏、已於十四日由神戶乘神戶丸首程返國、茲悉輪定十六日可抵滬、褚氏在滬稍事勾留後、即晉京謁主席述職云。

駐渝英大使 由滬赴仰光

（上海十七日中華社電）據重慶來電稱、加烏斯英大使、與渝僞郵奉譯外交部長、再三會

經理統制令

改正勅令閣令公佈

（東京十七日中華社電）會社經理統制令、月之十日閣議、以職員報酬社員給與等許可事項整理縮密資、交際費等特殊支付等強緩和及諸手續簡略化等爲中心、決定同令之改正、茲各項。

（東京十七日中華社電）關於農業團體……副農業……漁業團體……統制線、而實行農林漁業團體……統合、由前議會……準備農業……法案提出、惟……

諸般情勢、而未提出同問題、今後之動向爲關係方面所注目、十六日在丸之內常盤所開農村指導議員同盟臨時總會席上臨席之井野農相、關此言明如左。

時局下各產業團體整備統合爲急務、過般已有產業團體令公佈、商工關係團體皆依據此令、農林漁業關係團體、在特殊事情之下、則依據該會而樹獨自方法之方針、目下研究協議中、情勢如許可、則再在次期議會提出農業團體法案、若萬一事情不許可場合、則擬在任意立法之形式、亦期實現。

產業統制會

第五次常務理事會

（東京十七日中華社電）爲應付日政府之強化臨戰態勢強化重要產業統制團體協議會、乃於十六日開第五次定例常務理事會。

一、重要產業團體令公佈以來既經一週間以上政府尚遲延由閣令指定內外情勢急於有急速確立臨戰經濟體制之必要、政府對移行現在法的統制會準備完了者、逐次由閣令指定、圖從速設立統制會。

一、內外情勢之緊迫下、經濟統制之強化必至、此場合官線統制益與其表裏一體、國策會社之新設或強化經濟統制始終排除之、由官民協力機關統制會從事統制、以上二件該協議會正式意見決定後、即要求政府善處云。

豫省署更調 大批縣知事

（開封十七日中華社電）河南省陳省長、爲誠使全省政治之更新明化、特刷新政治、更易大批縣知事、傳使政治之革新機構強化、所有更易各縣長、業經省令發表茲分誌於後、朱時甫代理陳留縣知事、許文治代理通許縣知事、省警政廳秘書主任王育黎、代理汲縣知事、省署民政廳行政科長甄錦煜、代理清化縣知事、劉子昌代理內黃縣知事、省警務廳司法科長張大鵬、代理永城縣知事、省署參議胡通海代理開封縣知事、彰德區營業稅徵收局局長代修武縣知事張耀元、滑縣知事馬繼良、均被免職。陳留縣知事伊承熙、清化縣知事高自明、內黃縣知事李慶森、永城縣知事姚自重、洪縣知事閻鉅珍、均免本職、調轉本署。柘城縣知事傅靜波、調任寧陵縣知事、寧陵縣知事孟慶贊、調任民權縣知事、通許縣知事劉耽中、調任淇縣知事、開封縣知事曾守齋、爲本署參議、睢縣知事陳聰儀、調任滑縣知事、理考城縣知事。

內務署會議

（北京十七日中華社電）內務總署十六日下午四時、在該署召開第十五次署務會議、出席王揖唐兼督辦、吳甌署長、以下三十餘人、討論議案多件、通過者爲市建立忠烈祠通則草案、及擬訂華北衛生研究所試驗品物規則等案、會議迄下午五時半始散云。

東海縣知事 出發視察各地

（海州十七日中華社電）東海縣知事蕭毅之氏、自第二次治安強化運動開始以來、即出動第一線防共剿匪、頗奏功果、今更爲視察實情計、出發閘湖、龍苴、白塔、桃安、連雲等地視察、日程預定十日云。

緬甸公路 發生山崩

（南京十七日中華社電）據此間所接權報稱、雲南省西南部山岳地帶之緬甸公路、最近發生大規模之山崩約二百處、道路塌陷、以致交通斷絕、重慶方面雖努力從事恢復、然因山岳地帶險阻、終需多時日。

日方承認 華中陸上競技協會 參加神宮國民競技

（東京十七日中華社電）前此成立之華中陸上競技協會、請參加第十二次明治神宮國民體育大會、十六日業經日本厚生省正式承認、至參加手續、則由日本外務省辦理云。

美人 雲羽著・許濤繪

第一章 神祕的女人 20

你在青島又認識什麼人？這麼個小東西也值得你走一趟北京？」吳仲賓微微歎了口氣、說：「並不是我神祕、是那帶黑手套的神祕女人把我傳染得也神祕了、其實神祕正是悲哀、悲哀到極度、自己既要隱藏、別人又不能了解、這便成了神祕！」黎宗廣說：「這麼一說、今天你一定是用略誘的手段跟那女人發生關係了？」吳仲賓說：「關係可不像你所說的那麼嚴重我不過是剛才到她家裡去了一趟、我們一人談了半天話、她托付我明天到北京把這東西交給一個姓譚的、是個在某大學作事的。」黎宗廣說：「這一定就是她的愛人了？」吳仲賓點頭說：「或者是她過去的愛人、這小銅像一定紀念着他們過去的一段情史、是很悲哀的一段情史。我所以管他們這件事、第一自然是因我的好奇心所催使、她說不願口述她過去的悲哀的事、如果我一定想知道、她叫我到北京去問那姓譚的、她說姓譚的一定可以把詳細的事情告訴我。當然我雖然心裏悶得慌、但也不能強迫叫她立時就告訴我她的傷心事情。」黎宗廣却皺眉說：「這樣說、你對於人家的事情還是一點也不明白、那女人姓什麼？」吳仲賓說：「她叫張凌婉蘭。」黎宗廣搖頭說：「張家的婦人私自叫你把個愛情的紀念物交給一個姓譚的男人、萬一、將來由此出了事、涉訟了、你不要受連累嗎？我勸你千萬不要作這件荒唐事、再說又於你無益、明天把這東西送還她、就說你不能爲她辦這件事就完了。」吳仲賓搖頭說：「你怎能叫我對於一個女子失信？你不要太用法律的眼光來看這件事、看得那麼嚴重。這是一件人情上的事、我之所以好奇、也是因爲見那女人有點不近人情、我管這件事、是因爲那女人對我說：只要我把這東西給了那姓譚的人、她就可以將生活換新、那意思當是我替她去了這塊心病、她的生活就能快樂了、她的黑手套也許就可以摘下去了！」黎宗廣着急說：「她摘黑手套不摘黑手套可又與你有什麼相干呢？」吳仲賓笑了笑說：「因爲我看着一個美麗的女人戴着一雙怪異的黑手套太不順眼！」黎宗廣說：「你不會不去看嗎？」吳仲賓似乎歎息地說：「但我已經看過了、我腦中的印象擦不下去了！」黎宗廣說：「我看你是入了魔！」吳仲賓點頭說：「不錯、我承認我是入了魔、我實在愛那女人、那女人美麗、年輕、溫柔、而且她受過相當的教育、性情雖有時流於怪僻、但她的言談思想又極爲清楚、假若她沒有結婚、她沒有那姓譚的愛人、我也許向她求愛！」說時、他很愁悶的、又打了個呵欠、黎宗廣站起身問說：「你沒問、她是不是一個寡婦？」吳仲賓說：「那何必問？問的時候她至多掉幾點眼淚、或許又犯了神經病。」黎宗廣驚訝着說：「那女人有神經病嗎？」吳仲賓已躺在床上蓋上了被、困倦地說：「我可希望她沒有！」黎宗廣說：「你睡會吧、等明天你腦子清楚一點的時候、咱們再詳細研究研究我再托朋友替你調查…」吳仲賓趕忙坐起身來說：「那可千萬不必這件事只你我知道了就可以了、怎能把人家的秘密的事托旁人去調查呢？那還不如我們根本不管人家的事！」吳仲賓躺下笑了笑、黎宗廣生氣似的把門替他帶上、回屋睡覺去了。這裡吳仲賓也熄了床旁的燈。窗外的雨灑着夾竹桃樹的葉子、有如歐西中世紀的美人撥動箜篌之聲。

次日、細雨多霧的早晨、吳仲賓不聽黎宗廣的勸阻、他身邊不帶行李、衣袋裡只裝着那隻小小的愛神銅像、就坐着一等車走了。火車爬過了滄口海濱、已衝開了女人愁容似的海上濃霧、走了一天一夜之後、他就到了繁鬧的北京。

招募 中國人職工 若干名
旋床子工、冶爐工、電氣工、木工、油匠其他
希望人業者望本人携帶履歷書及像片兩張（無帽一寸半身）到本廠勞務係接洽可也
昭和十六年九月十二日
浦賀船渠株式會社 青島工廠

青島特別市公署布告
爲布告事案查本署現擬招商標購警察局及警備總隊請購辦員官長警冬季服裝一案各商有願承辦者可自即日起於每日本署辦公時間內逕來本署總務局經理科需要股領取標件詳爲閱覽核實填註封固以便投標此項標函截限於本年九月二十二日上午十一時（標準時間）投遞本署即時當衆開標過期標函概作無效此布
中華民國三十年九月十六日
注意：本案投標保證金八千元正
市長 趙琪

「金嗓子」家庭糾紛一幅十通！
申報 新聞記者 名記者 執筆
周璇與嚴華
初戀、熱戀、結婚、口舌、情裂、離異、
騷動萬千影迷
婚變眞相 轟動上海 滿城風雨
今日出版
嚴華口述 過去是一個夢 字字血淚文章
封面 三色銅版精印精美絕倫
特價 每本一厚冊 售九角五分
贈送照片 書內附有周璇與嚴華當年之結婚照片二張周璇作新娘之照片一張又周璇嚴華合攝之照片一張又周璇之時裝照片等共十餘張保證各報及各雜誌上未刊過
青島北京路 中華樓內 美利時圖書部
濟南西門大街美利時圖書部 外埠函購寄費加一角

國際運輸株式會社 青島支店
營業科目 辦理海陸轉運事業 倉庫營業。報關代辦 包裝部。運搬貨物等事實 總經理水火保險一切事宜 關於直接或運輸資金之墊付
山東路一八三號
本社 大連 支店 營業所 日滿各主要地及膠濟。津浦。京漢。京包。北寧。各主要站
電話 代表電話二一八〇一～五 陸運係二一八四三 海運係二一四三三 輸入係二一三七七 勞務係二一二九六 青島站荷扱所二一六五六 埠頭荷扱所三一七二〇 ……二〇六五七

三菱公司
營業科目 花生米 花生油 花生餅 棉花 學肥料 煤炭 玻璃 白糖 小麥 色線紡績 諸機器 小型汽車 麵粉 各種紡織機器 及各種機器 海產物 紡織 月星牌 金屬 棉布 人造絹 化學工業藥品 電線 皮鞋 其他各種雜貨 汽車皮帶 染化
三菱海上火災保險會社代理店
電話代表 一局 八二一〇一～八二一〇六
直通電話 營業 二二四六六 麻袋肥料 二二四七六 綿業 二一九〇四 燃料 二二三六九 服房 二二五四三 油房 三六六五 油槽 三二四八五 館陶路三號
夜間、休日、宿直、（2）D 八二一〇一

或爲一家團圓的聚餐或爲交易接洽或爲宴請利用甘栗太郎樓上洋食部飯菜均新鮮又味美而價目克己
山東路
甘栗太郎 電二一七四一六

佳那司 內外胎
商標 註冊
THE JANUS TYRE
TRADE MARK

時論

美援助渝偽物資稀少

渝偽敗戰以後、窮極無法、只有將國際拋棄、甘情依賴歐美、而歐美視東亞新秩序建設與日俱進、彼在遠東之非法權益、將見根本動搖、亦願利用渝偽擾亂東亞、以保其舊日殘存勢力、歐美與渝偽之結合只在此耳、若謂渝偽恃歐美援助有何建樹、歐美援助渝偽有何道義精神存在、殊屬視之過高、然而渝偽得歐美一劑强心、卽志得意滿、謂有此靠山卽可長期應付戰爭無礙、美國恐秩序變更、與己有損、遂不惜狂奔叫氣、對戰敗各國予以援助、以世界領袖自居、由羅斯福總統談話行事種種方面視之似乎極爲聲勢、無奈美國之實際亦僅長於搖旗吶喊、求之戰爭實際、實爲外强中乾、華盛頓纖店是否顧得許多實爲重大疑問。

據華盛頓中華社電、羅斯福於十五日會議、報告本年第二四半期之武器貸與實施狀況、對重慶止於供給醫療軍需各品、及修築滇緬公路資材、對將援助之實績一切雖未發表、而迄八月底輸出額內之大部份爲運往英國者、包含重慶及其他國家甚少云、基於此種事實、研討國際情勢、重慶依美國圖存、不啻朝旭冰山、美雖欲阻止世界新秩序發展、恐亦徒勞無功、此非吾人小覷花旗紳士、美國人亦多有自道者、如林白大佐等皆是也。

美之輸出援助物資獨重於英乃爲事實必然、其他國家不得援例、重慶更不得援例、因英美一體、向者同爲壟斷世界主角、倘英國潰敗美亦隨之塌台、渝偽滅亡美不過損失遠東一部非法權益耳、與美國地位無所動搖、利害輕重大有分別、此不得視美爲偏向、而今英國繼續敗、陸空軍皆已失勢、擁有世界最多艦船、素稱海上霸王之大不列顛、作戰以來艦船損達一千四百萬噸、半數化爲大西洋海屑、此數補助實非容易、在美國實行護航之始、德艦毅然擊沉美格里爾號艦船、且此種事件陸續發生、美總統對此[illegible]响不止、德元首希特拉則謂「在交戰水域擊沉任何國籍艦船乃當然之事、」輕描淡寫、視作何等輕微、德義對美國大量援英及準備、當有特殊應付方策、由希特拉之言行亦足見其端倪、此爲世界之事、國人可以置諸枉聞、惟應所注意者、美國傾其全力援英或尚有幾希之望、因英國紊亂倘不如渝偽之甚、若傾其全力援渝偽、則如以薪投火、毫無以異、美國之富止於美洲、移之中國大陸爲力亦微、且戰爭固然需要物資、精神人力更爲重要、精神人力充實始能運用物資、倘精神不充、人力不逮、不但不能運用物資、反恐爲物資所累、以今渝偽之紊亂、卽使美國之金庫全數撥入、卽不作貴重禮物移轉日軍之手、亦爲內部激起爭殺之媒介、美國援渝物資稀少、與東亞大局關係甚微、渝偽自身實省却諸多麻煩地。

在歐洲動亂愈極、美國沒落愈甚之今日、華盛頓饗店實有顧此失彼無能爲力之感、在未參戰以前、對於各方援助尚能略施點綴、倘一旦陷入參戰、一切物資將略待自用、美人雖宣恐亦無暇助及他人、居世界經濟第一位之英國何如、美國之將來亦不難預卜、現在美國對參戰一途步步接近、不久之將來或有事實予吾人以最大證明、是則在今日華盛頓大張旗鼓强化援助各戰敗國之際、援渝物資卽見稀少、恐一旦參戰更有減少或斷絕之虞、依賴歐美圖存者、來日之失望更甚於此矣。

高射砲任務（下）

由此種情形中可以看出、那終究須要是多發重大的一種訓練的、一直頂到把個個防空人員一律全都訓練了出來、對於所事無不精練純熟、而其工作、竟能使發號施令的司令部、對於他們所發出的號令、得以獲得確有把握的基礎、高射砲步隊底工作、譬如說、就是對於測量敵機距離的儀器須要加以愼重子細的使用、對於計算的器具、須要使用得至爲精確、並且對於所發射出去的砲彈、其價值究竟如何、尙須加以確切之查驗、此外、號令器具、應行使其時時刻刻皆能處在主要精確的秩序之中、如果把這一切的工作、全都照樣辦得到的話、那麼敵機一經出現、在測定敵機的工作與閃電一般發射砲火施以射擊的工作之間、方能緊密銜接、不至於遲鈍、發生漏空、而使敵機安然逃去、不過在這種種工作上與發射砲火上、勢所不免地要發生重大的震耳聲響、與騷亂鬧出來、使人們聽不清發號施令的聲音、因此便又呼醒人們製造傳達命令的器具出來、這種器具靈敏便利、也是令人非常可驚嘆的、因爲如果譬如說、傳達命令之器具略有一點變動時、高射砲隊之位置、立卽也得隨之變動、這宗情形、讓人們聽着決定不能會不起深刻印象的、發射砲火的重砲、總然令人聽着異常不爽、然而在發射砲火時、其疾速敏捷之情形、却又殊出人們意料之外、使人們不能不表示驚異、而另一方面、一切報告、一切命令、時刻不停地來回傳遞、其疾速與準確、而毫不錯亂的行動、却實在與高射砲之效力大爲有關、而令人們不能不致其驚嘆與佩服。

高射砲射手、照行整年整日、時時刻刻堅守於高射砲位之旁、嚴陣以待敵機之至、然而眞正用得着高射砲的時刻、實在是不多的。但是高射砲隊却也並不因此而老覺懈了起來、因爲這種軍器在施用時非常厲害、値保維、不能不晝夜繼無間地恆久施行練習。尤以施行夜間練習爲最重要。所有一切高射砲部隊中之軍官與軍士、其技術與能力、均須予以平衡精良之發展、並使其時時練習、以免日久生懈、技術與能力俱皆退化。高射砲隊活動上之主要目的、是在使敵機之目的失效、不能轟毀自國重要之設施、那麼總而言之、就是硬逼敵機離開其目標物、或者是强迫敵機向空中平高處飛昇、因而其投彈之準確性以及其効力、均皆一律喪失、而不能爲害。毀滅砲火、阻塞砲火、擾亂砲火、便是高射砲抵抗敵機之方法、不過這些方法、是會在高射砲之目的物之運力上、以及在氣候的關係上、在夜色的黑暗上、能會遇到阻礙的。

高射砲隊中的士卒、照上面所說、是時時刻刻應行處於高射砲之旁、時時刻刻應當準備妥當、以待敵機之至的、可是這一種的緊張情形、却需要士卒們底腦筋異常堅韌忍耐、而這一經時期久常、便要爲人們之所忍受不了、因此高射砲步隊中、卽藉所必須的恆久的練習、以蘇活士卒們底腦筋、藉以減輕這宗緊張的情勢。

東綫德軍獲大勝利 紅軍九師全殲滅 列甯格勒攻防戰益烈

【柏林十七日專電】德元首行營司令部爰於十六日午刻公佈戰報如下、「東線北區攻擊列寧格勒中之德軍潘布上將得凱勒上將所率領之空軍協助、頃在列寧格勒南方伊爾曼湖南南區域於最近數日內大敗蘇軍第十一、二十七、及三十四等三軍、紅軍九師全部殲滅、又九師蒙重創、德軍俘紅軍達五萬三千名、鹵獲坦克車三二〇輛、大砲六九五門、幷大批軍需云。」

【柏林十七日專電】德軍專家頃發表評論闡發、本月十六日德軍司令部所公佈之戰報、德軍局部勝利已再度在重要據點前獲得證明也、此次蘇軍用兵企圖挾解列寧格勒之圍、令反在伊爾曼湖之南湖濱、德軍所俘蘇軍數字遠逾一九一四年八月丹能堡大戰時所俘敵軍數字之半、蘇軍參予此役者爲數頗鉅。

態時、此役爲最初大規模之戰鬥、此方面戰線或爲再呈活況之前兆、而各方極端重視云。

多尼愛普魯河下流 德軍攻克橋頭堡 漸次向東方擴大戰線

【柏林十七日專電】德元首行營司令部頃於十六日午公佈戰報如下、東線南區烏克蘭區德軍藉飛機之掩護攻克多尼愛普魯河下源某重要點之橋頭堡、經數日之激戰在敵衆吾寡之情勢下擊敗蘇軍、目下德軍多師迅速向前擴展、（伊爾曼湖迤南地區德軍之獲大捷已誌前專報）。

（柏林十七日中華社電）德軍司令部十六日發表、進擊烏克蘭之軍部隊、在空軍有效掩護之下、已進出多尼愛普魯河東岸、在數處構築橋頭、因是德軍已能向東方擴大戰線。

德義機械化部隊 突入埃及領 英軍反擊均被擊退

（紐約十六日中華社電）據十五日美聯社開羅來電稱、十四日德義有力機械化部隊、突破國境、進至埃及領內四十公里地點、遇英軍反擊被擊退、利比亞戰線、全陷於膠着狀

德義空軍 猛攻索爾姆

【羅馬十七日專電】義軍司令部、頃於十六日中午公佈戰報如下、

（一）北非方面、本月十四日及十五日德軍藉軸心國空軍之掩護實施大猛攻深入索爾姆義東境內、逼退英守軍、德義空軍頃又擊落英機十二架、方吾亦喪失十架、義機曾夜襲托布洛克要塞及茂塞麥德勒克區、軍事建設、供應庫、鐵路、軍隊等咸告命中、英機突襲班加西拜未得逞。

（二）東非方面砲戰活躍、烏爾契非德區敵軍前進不逞、義機在東地中海軍創英商輪一艘云。

【柏林十七日專電】德軍司令部十六日發表、（一）北非方面德軍藉坦克車之協助、深入索爾姆前線偵察頗著成效、經激戰後、吾軍奪佔托布洛克附近重要高地云、德方於十四五日日中擊落英機八架、（二）十五日日中敵機企圖攻擊德國海及荷蘭沿岸拌未得逞、英機二架喪失、入夜英機潛來德國西北部若干城市投彈、漢堡區市民有多名傷亡、英轟炸機九架命中墜下云。

在埃及戰線沙漠地區活躍中之德軍

伊蘭國王讓位 王太子將正式繼任

【易斯坦堡十七日專電】此間頃自德黑蘭電台探悉、伊蘭國王業已正式讓位。【易斯坦堡十七日專電】德黑蘭電台宣佈、關於伊蘭國王之退位、本月十六日晨開伊蘭國會召開特別會議、席間予以決議、擁立王太子繼任王位、王太子生於一九一九年四月二十五日、於二年前娶埃及法魯克王之妹爲室。【斯德哥爾摩十七日專電】瑞典報章頃於十六日下午接倫敦消息、伊蘭國王業經讓位之說、尚未接獲英國官方證實、但深信此係事實殆無疑義、況此間政界人士、期待伊蘭內政之進展、再伊蘭王太子及國王之繼任得全國民衆之擁戴者云。（右讓位之伊蘭國王）

巴拿馬當局 對德提抗議

（巴拿馬十七日中華社電）巴拿馬政府十六日發表關於在大西洋上擊沉巴拿馬籍船事件、對德提出抗議、同時并要求賠償金云。

保國斷乎實行 國內肅清工作 過激思想官吏免職

（所非亞十七日中華社電）保加利亞內相卡布洛斯基氏、基於新國防法、斷乎着手國內肅清工作、十五日將有過激思想之政府官職員、一律免職解雇、市議會議員檢舉有嫌疑之人、其數已達百名、此外猶太人所有之土地不動產、均由國家沒收、又禁止個人兵器所有。

蘇聯對保加利亞 將採取積極行動 保政府拒絕蘇聯抗議

【所非亞十七日專電】保加利亞政府、因答覆蘇聯最近之抗議、該抗議書業於十六日提交莫斯科當局、保政府嚴詞拒絕蘇聯之譴告、並對於蘇聯之誤解保國之情形、引以爲憾。【倫敦十七日專電】倫敦泰晤士報駐斯坦堡訪員、頃聞該蘇聯致保加利亞之强硬抗議書、可謂巴爾幹及黑海方面將發生重要大事之先聲、再英國方面一般認爲蘇聯將採取積極運動、如果保加利亞之港埠、當作進攻蘇聯沿海之根據地、蘇聯於最近之將來有所作爲云。

轟炸開義羅

（開義羅十七日中華社電）德義飛行機、十六日敵行戰爭開始以來最初開義羅轟炸死亡十九名、此春英國政府聲明開義羅如被轟炸、則作爲其報復而轟炸羅馬、樞軸方面此次轟炸開義羅令人預想英空軍將空襲羅馬。

法西菲總督 返維希重要協議

【維希十七日專電】法屬西非總督勃阿遜將軍、頃於十六日下午返抵維希、向曾晤法駐北非代表魏剛將軍、及摩洛哥總督諾格斯將軍舉行會商、商談何事外界無從探悉。

法駐美大使 否認將更迭

【維希十七日專電】外傳法國前駐莫斯科大使白傑來將調任駐華盛頓大使、官方十六日宣稱此事尚未至成熟期間、現任駐美大使亨甲海斯在任僅六閱月、未屆期限美方之謠諑、亨甲海斯將行召回與事實不符。

美國確保援英水路 中立法發生問題 廢棄傳說愈行表面化

（紐約十七日中華社電）對於美海軍開始對英援助輸送船保護之諾克斯海軍長官聲稱、一般美國人視爲如斯措置、乃伴隨羅斯福大總統發砲命令發令之當然結果、似執頑無抵制的態度、諾克斯長官只謂、商船之保護護送之語、此有實質的用美海軍護送商船之意味無疑、自諾克斯長官、將美海軍保護區域、特定自美本土至冰島附近水域觀之、相信既英美間美海軍地點護送商船、至此地點、過此卽引渡英海軍之協定已經成立、一方中立法處理問題似愈行表面化、據美聯華盛頓電傳、政界有力方面見解、羅大總統當採依大總統令、逸脫中立法規定之手段、今與其正面提出中立法廢棄問題、不如爲確保對英輸送路安全、使美海軍行動容易計、考慮阿索列斯島、卡波韋爾德島、設置海軍基地考慮此方法較中立法廢棄、具體化可能性爲多云。

包含護送與否、業於前週余之演說想已充分明瞭、素人戰術家、對海運拖護已有種種方法、關於在巴拿馬運河附近太平洋上有德奇襲艦集中說、不欲發表意見、余對余所發表之武器貸與法實施情況報告而欲略、謂實際已輸送完了之物資過少也云、似有非難傾向、而此非難完全不當、譬喻與至百貨店目已所希望品物不能購買、百分之九十爲同樣云云。

德評論美海長

【柏林十七日專電】關於美國諾克斯海長之謂美海軍艦隊將在美國冰島間護送駛英船隻之德外部頃稱、諾克斯與羅斯福所發表之論調、并無差異、傳聞美國船隻將來亦將駛往戰事危險區域內之英帝國云、美國此舉迄今猶未通告德政府。

羅總統言明

（華盛頓十七日中華社電）羅大總統十六日與新聞記者會見時答關於中立法廢棄問題、軍武器貸與法實施匠繳之質問、言明如左。

美政府希望中立法之廢棄、而要求商船武裝禁止令之撤回、亦未可知、似有種種報道、全關於右事、未持有何等新聞又關於美海軍究以何種方法遂行大西洋上之海運掩護命令、不能言明、在基於此次掩護命令之措置中、

英美援蘇飛機 每月數百架 在伊修築輸送道路

（倫敦十七日中華社電）據消息家情報、英美兩國基於蘇聯援助協定、決定本年十月以降、每月以戰鬥機數百架往給蘇聯、此次措置、係因過去一個月間、英美兩國援助物資數量極少、蘇聯當局表示不滿、爲恢復感情而採之政策、九月五日舉行之恰奇爾英首相與邁斯基蘇聯大使會談時、恰奇爾英首相曾詳細說明英國對蘇援助計畫內容、請邁斯基大使諒解、又對蘇援助物資、經由伊蘭輸送蘇聯、故英蘇兩國已着手伊蘭鐵道及道路之修築。

美船對英各地 輸送武器 派定司法長官

（華盛頓十七日中華社電）美國務省十五日發表聲明以美船向英帝國領各地輸送武器彈藥旅客許可事項、司法長官決定由大佛蘭西斯比多爾氏充任、羅大總統在一九三九年十一月宣言示美船航行條件之際關於是否適用英國海外領

巴拿馬受威脅說 事實無根據 羅大總統對記者談

（華盛頓十七日中華社電）羅斯福大總統十六日與新聞記者會見時、對美海軍如何施行大總統發砲命令乎、一切未答、僅謂一切問題已讓於過日之演說、避免詳細說明、他方答海軍當局、由自以前起、徹底的調查、該島附近水域之點觀之、因將巴拿馬運河防衛上重要之地點、美國過日來厄瓜多爾之加拉巴哥斯各島有德奇襲艦出沒、對巴拿馬運河與以威脅之說、其後當局謂、一切不成問題、如斯云。

美兩洋艦隊 建築計劃進行狀況

（華盛頓十七日中華社電）美海軍省十六日關於兩洋艦隊建造計劃進行狀況、發表報告書如左。

一、美海軍自一九四〇年以降進行二千八百三十一隻、總計七十億三千四百二十六萬二千百七十八美元之建艦契約、其在一國之海軍建艦計劃爲世界未曾有者、美國因此而創造冠於全世界之海軍。

二、上記數字、達四億六千萬美元、政府及民間造船所擴張費小艦艇建造費、因武器貸與法之契約尚不包含在內也。

三、包含兩洋議會承認之建艦計劃之艦艇、全部締造契約完了。

四、本年除主力艦一隻竣成外、更有一百十一隻之艦艇編入美艦隊、一方民間所有船舶百九十三隻、改裝軍用完了、尙有八十一隻正在改裝中。

五、美海軍目下對各種艦艇九百六十八隻正在建造中。

六、去年建艦狀況已裝龍骨者、五十六隻、下水者六十一隻、就役者四十七隻、因前記建艦計畫本年度已裝龍骨者四百三十六隻、下水者二百四十九隻、就役者一百十三隻。

七、上記建造中九百六十八隻之主要內容如次、戰鬥艦十七、航空母艦十二、大型巡洋艦六、輕巡洋艦四十、潛水艦七十四、驅逐艦百九十七、驅逐母艦三、掃海艇五十九、潛水母艦七、大型水上機母艦四、小型水上機母艦十六、又據合衆通信稱、傳諾克斯海軍長官、十五日於在鄉軍人會所述如左、美海軍迄本年除五百隻小型艦艇外保有一百五十八隻之補助艦艇、因此美海軍所有艦船計千百三十隻、一九三八年以來既編入美艦隊之戰鬥用艦艇爲百三五十隻云。

法屬敘里亞 獨立宣言

（大馬司縛十七日中華社電）占據敘里亞之德果爾派當局、十六日宣言敘里亞獨立、推舉謝克塔戒丁哈沙尼爲敘里亞共和國大總統、同時德爾巴爾將軍司令官卡特魯將軍、對於哈沙尼敘里亞新內閣、九月二十三日成立。

德僑又離境

【柏林十七日專電】據柏林於十六日下午所接情報、僑居伊蘭德國人民一批、將訂於十七日離伊、彼等業經英國當局之准許云。

教皇延見 羅斯福專使

【梵蒂岡十七日專電】教皇庇護十二世爰於十六日延見美國羅斯福總統之駐梵專使泰勒、茲於上午十時三十分開始晤談一小時云。

大型巡洋艦 六艘正建造中

（華盛頓十七日中華社電）美海軍省十六日發表兩洋艦隊建艦狀況、其中述及有大型巡洋艦六艘正在建造中云、其爲一萬七千噸特別大型巡洋艦云、海軍當局亦已發表、其他詳細雖未發表、恐爲對抗攻擊商船之海上奇襲艦、又主力艦隊或遠離海軍基地前從事長距離哨戒作業云、其爲破從來巡洋艦附以部市名稱之慣例者、但建造作業進展不明云。

關於日美問題等 赫爾長官之談話

（華盛頓十七日中華社電）赫爾美國務長官、十六日與新聞記者會見時、關於向[illegible]輸送石油中之美船尚未駛抵目的地之報道、及在巴拿馬運河附近太平洋上有德奇襲艦活躍與否之報道謂未接一切報告、更關於美日交涉之進展狀態、謂實質問題反覆說無何等新展開云、又關於阿根廷要求驅逐德國外交代表問題、避免特別批評、單謂對德國宣傳活動反對之美國及其他西半球各國之態度、自哈巴那會議以來既已闡明云、暗示支持態度、又長官關於十六日晨與駐美法大使之會談之性質、亦避免公表、僅謂美法關係與從來同樣云。

對海地問題

（華盛頓十七日中華社電）赫爾國務長官十六日會見記者團、關於海地共和國（西印度群島）問、總額一百十萬元美金供給武器貸與法之援助物資協定成立之旨、業已發表、國務省當局如此言明、海地共和國對此武器貸與代價、於美國有橡皮、砂糖、口口茶、咖啡、及其他商品代償之云。

厄祕兩國軍 再發生衝突

（里馬十六日中華社電）據祕魯外務省十五日發表自上月十七日起、在祕魯軍進駐地帶附近、陸續集結之厄瓜多爾軍、突如開始進擊、十四日來兩軍遂生衝突、祕魯政府卽採對應措置、並向調停國美國、阿根廷、巴西三國分別通告、據公表此次戰鬥祕魯軍戰死者二十名。

日語專修科招生廣告

招生名額　初級班五〇名　中級班五〇名
開學　十月一日（自午后七時至九時）
報名　自九月一日起至九月三十日止
學費　每月四元　報名費三角
青島學院實業學校
青島館陶路八號　電話二〇五四〇號

營業科目
機械金物類　食料品　土產物　礦物　原料品　鐵類　建築材料　油類　保險業
大倉商事株式會社青島出張所
南定炭礦株式會社
千代田生命保險相互會社代理店
大倉火災海上保險株式會社代理店
本店　東京市京橋區銀座二丁目
支店　倫敦、紐約、巴黎、孟買、上海、天津、北京、大連、濟南、哈爾濱、其他
青島長山路四號
大倉洋行
電話

瑞豐釀造廠製
精酒
泰山牌　九度　六度
瑞草牌　九度　四度
華北總經理
染料、工業藥品、油脂及同製品
大阪合同株式會社
青島出張所
青島市場二路四五號　日興大樓三樓　電話（二）四五一七號

營業課目
棉花、綿糸、綿布加工品、人造系布毛呢、人造絲布製品、砂糖、罐頭、海產物、石鹼、染料、洋灰、三合板、建築材料、其他一般雜貨
機械部分品製作及修理、木工品製造（甲斐鐵工所經營）電話二六五九號
共榮社石鹼製造所　日本油脂株式會社　代理店
江商株式會社
青島支店（華名江商洋行）
青島管島路七號
支店長　二八二四號
棉花係　二四六三三號
雜品係　二六二六號
同　二二〇三一號
綿糸布加工品係　二六八六號
華人眼房　二二六六五號
交易所專用　二五二七一號

皮膚花柳專科
張萬年醫師
對最近治淋學術之進步情形及臨床實驗成績報告前因實用化學療法及電子療淋機治療急慢性淋病確具把握經於去年九月初公開貢獻社會茲特將成績報告藉證治效眞相
花柳淋初起久患屢治不愈絕對負責根治也
電氣療法
免疫療法
化學療法
張萬年醫師啓
診所
時間　上午八時至下午十時止
電話二局七七四四番

根深蒂固的老牌仁丹
家中常備此妙藥
頭痛腦熱保太平
食積不消
口臭燻人
大便乾燥
易感疲乏
速服仁丹！

世界金筆展覽會
就是不買也要看看
各國名廠金筆搜羅完備花色五百種完全陳列琳瑯奪目貨美價廉全國無二家
牌子眞正　定價便宜　高級底級　枝枝受使
價目　自六角起至百元
牌號　派克　華特曼
外埠函購外加寄費五角合購三支免收寄費空函不付郵票一概不收
張聲子金筆部青島分行
天津路十六號東大藥房隔壁電話二六〇九號
分行
代理
各種金筆　紅綠藍色墨水　價錢不貴
立單保用　免費修理
電刻姓名　當日可取　不取分文
張聲子
張聲子自來墨毛筆
上海名廠完全改良後實用自來墨毛筆美觀受使堪稱文房精品特價每枝二元二角到極點
墨精粉　每包三角
是全國學生們文具後援

地方新聞

臨清實踐討伐工作 獲預期效果 民衆出水火而登衽席

臨清通訊　本縣自展開第二次治安强化運動以來、即由周知事親自督先立於第一線上、統率實防聯隊警備隊實踐討伐工作、經官兵之奮勇剿匪、地方治安賴以確保、並收獲治運預期之績、戰果統計七八兩月剿匪達二十餘次之多、會由縣警備隊并夏防聯隊共同擊潰偽冀南軍區宋仁第一部千餘人、及八路匪縣府張仲儒部五百餘人、而七區大廟一役、殲滅匪軍數百名、敵潰不成軍、殆無活動餘地、兩月來俘虜敵軍二十餘人、鹵獲步槍十五枝、手槍五枝、手溜彈四十餘枚、軍馬一匹、擾板二十三塊、同時各區舉辦大規模清鄉運動、保甲自衛團、先後救出肉票十二名、使各區民衆出水火登諸衽席、安居樂業、誠治强運期間莫大之收獲云。

陽信治運實施完竣 開批評大會 按成績優劣分別獎懲

陽信通訊　陽信縣公署、自開始治運以來、對於各項進行計劃、推動至爲積極、現該縣第二次治運工作、業經實施完竣、并開該縣當局、爲檢討過去及策動將來起見、已於日前召集各機關首領、友軍長官、舉行治運工作批評大會、考核各項實施成績、頗收良好成果、茲擇其大要分錄如下：

（一）赴各區召開民衆大會——該縣赴各區召開民衆大會、參加人數約不下五六千人、情形異常熱烈、各區民衆、因形勢聯合關係、精神已趨一致、（二）暑期教員講習會——查本縣此次教員講習會、報名人數最爲踴躍、各項成績、亦比往期爲高、統計全縣教員人數已達百分之九十以上、（三）保甲長訓練——本縣保甲長幹部訓練、業經實施完竣、各區政令亦均能按照統系徹底達到、（四）保甲自衛團訓練——各區每於星期日在各區該鄉鎭中心地帶、實施集合訓練、查核各區訓練成績、已達所期程度、（五）道路補修——本縣自實施治運後、各區新舊道路、自經愛護村民修整、路基益鞏固平整、頗有類似柏油路之狀態、（六）取締私鈔、自嚴勵取締後、市面私鈔已竟絕跡、各業集場頗呈平穩氣象、（七）强化縣警備隊——縣署自入春以來、對於警隊之整頓至爲注意、而士兵之訓練、器械之配備已較過去爲佳、（八）强化警察所——現該所人員、均舉行嚴革訓練、凡本所及各分駐所幹部人員、業經調訓完畢、對於人事之任用、機構之整、亦力主與縣署人員交流、俾資打破隔閡、加强工作效率。

現該縣當局、自舉行批評大會後、業經按照各項實施成績優劣、分別予以獎懲、以資激勵、并聞該縣知事李棠純氏、因鑒於此次治運工作、成績良好、精神異常振奮、將來該縣治安建設教育等各項成績、定能臻完善云云。

冀東道積極選拔選手 參加華北運會

唐山通訊　華北運動會、定於本年雙十節十月十日、在津舉行、河北省選手預選大會亦定十月初在保定舉行、冀東道奉令於本月下旬、在唐山舉行全區運動大會、包括田徑及籃排球、刻正由主管機關計劃、通令各縣道支部正預備各項選手、並於備區青會選拔選手參加大會云。

萊灤道常道尹 慰問傷兵 獎賜予賞金

灤縣通訊　萊灤道常道尹、對於剿匪出力人員、時加獎勵、業經迭誌本報、日前因灤縣警備隊士兵、及警察所警士共十五名、因討伐受傷、經送英博醫院療養、常道尹特親赴該院一一慰問、勗勉有加、并每名給予賞金五元、以示體恤、該兵士等接受之後莫不感奮云。

蘇北各縣官民 時局懇談會 十七日開民衆大會

徐州特約通訊　蘇北各縣、頃奉令於前舉行蘇北官民對處時局懇談會、屆時蘇北各縣長紳士輿論輿均參加懇談、地點在徐州偕行社、十七日在金城電影院開民衆大會云、

平度重修孔廟 舉行慶祝落成典禮

平度特約通訊　晚近以來、世風不古、道德墮落、若非敎化民心無以興亞建國本縣知事張松山氏、有鑒及此、乃竭力提倡尊孔、以正論常、而本縣文廟年久失修、荒涼滿目、張知事以爲若不重行修理、殊失尊孔崇聖之道、經地方紳商及旅青同鄉高邦桌尙樹官等盡力贊助、各捐鉅款、遂於四月開始動工、將文廟大成殿名宦鄉賢各祠、以及忠義祠關廟等、以次修復完整、煥然一新、歷時三閱月、費款三萬餘元、於九月十四日上午十時、舉行重修慶祝典禮、參加者憲兵隊長張知事山內顧問及各科長祕書職員新民會全體部員、各機關團體、婦女會警備隊警察所、各校師生及民衆等達數千餘人、足證平度人之尊崇道德也、由張知事率全體主祭、至十一時始畢、并召民衆遊行大會以廣宣傳云。

露化縣舉行 識字運動 第一期已完竣

露化通訊　本縣縣知事韓大民氏、自新莅任以來、首先對於教育之推行、極爲熱心、近以奉令舉辦民衆識字運動、特飭新民教育館切實遵照辦理、該館奉令後、當即依照頒佈識字運動實施方案、組織附設識字班、同時並編製有民衆簡易識字課本、及宣傳品多種、以資出外實施擴大宣傳工作、惟該館今所辦第一期識字運動、已告竣事、獲效信非淺鮮、現第二期即又將開始舉辦云。

津縣將肅清 毒犯遊民 設立習藝所

天津通訊　津縣位當華北水陸門戶、爲全華北之屏障、是以歷來華北當局、對此無不稽極注意此番第二次强化治安運動、爲期兩月、在道公署之指示及縣知事之督飭領導下、成績頗佳、茲悉、縣知事段和賓再度爲謀全縣治安根本之確保計、特經決定由肅清染嗜毒好之毒犯、及一般遊民乞丐入手、藉期正本清源、聞關於肅清毒犯遊民第一步計劃、係於縣境、設立大規模之習藝所、地點暫擇第三區楊柳青鎭、依次再推及海河區之鹹水沽鎭、所設所長管理、由警察負責監督、將縣境所有之毒犯游民、悉數收容於習藝所、聘請教官、施以相當之教育、及相當之手工、因津縣雙口鎭一帶、素以產細質柳條織席著名、故所中手工業、即以用柳條織席及編織一切柳條類物品爲專工、教養兼施、三年內如毒嗜戒除、工藝有成、則准許出所、倘出所後再犯、則以六年爲期、二次教化之、記者昨曾晤段氏、據談關於習藝所組織、大致已經擬就、且定可於三十二年度內實現、此外關於强化保甲自衛團種種、將同時實施、以謀縣政之推進云。

華北各地農民 欣快慶豐收 建設明朗新華北可期

北京通訊　由於華北治安之漸次恢復各地逃亡之農民、均先後返回鄉里、前曾爲匪共一度擾亂之田園、彼等於欣快感激心情之下、對田園之經營物作之耕種、莫不盡其最大之努力與決心、幾年來爲匪共蹂躪之農村、今又一變爲安居之樂土、今日之農民、已覺悟了治安穩定爲復興農村之要件、爲了保護一環相依爲命的田園、亦誠摯與當局協力、爲治安工作盡最大之力量、當茲天高氣爽景物宜人的初秋季節、華北廣漠的大平原上、一般農產物、均將成熟、億萬農民、開始忙於收割工作、由於他們不時的展開笑顏、與快慰的心情、表現可想見本年一切農產物均大量查收、本年度秋收之產量、據各地報告統計之結果、較去年份有三成以上之增產、主要作物以小麥高粱玉米穀類爲大宗、京漢石德兩沿線、保定石門等地小麥豐收充滿一片歡聲、隴海沿線亦相當增收、產量在八千萬噸以上、高粱約六千萬石各地棉花亦均較前兩年增收、最近華北對水產作業、亦頗增進、僅天津附近一帶產額三十萬石、餘如蔬菜類大體較往年增收二成以上產額、皆值五百萬元、本年度收獲有如此良好之結果、實爲華北民衆之福祉、然此實由於各地治安之確保耕地之增加、農民之苦心經營、以及天時良好之幾種因素得有此現象、此後欲確保我華北四省億萬民衆生活之源泉、對農村復興工作之講求、實有更進一步之必要、治安穩定、固是首要、但農村經濟的枯槁、農民耕種技術之低下、直接間接亦可影響到農村的不振、於此治安穩固之後、對農村經濟施以相當補救、則我華北不惟人民共慶樂土而朗生活、而對分擔興亞大業之責任、亦可佔有力之一員、由於本年秋收優良之現象、可預卜東亞新秩序建設指日完成也。

露化縣 工作概況 黃昇鎭新民工作班

露化通訊　新民會露化縣黃昇鎭工作班、自組成三個月以來、即遵循綱領、實踐努力、新民運動切實領導、民衆實踐興亞之途、茲記其近日主要工作如下：四區各鄉農村分會之結成、已獲得會員四千名、每月召開幹部例會、指示會務、勵行自治自衛、鄉分會幹部訓練、以九月十五十月十五兩個月間、調集分會幹部、（兼鄉公所書記）二十名、施以新民訓練、并授以現時之行政方規、方上健全之公務人員、以輔新政之推進、三、編組鄉青年團、四區境內凡年在十八歲到三十歲者、現正忙予登記製冊中、約予下旬可望結成後、即分別訓練作爲新民運動之中堅、四、强化鄉自衛團、保甲自衛團早經辦理就緒、茲爲强化機構起見、每月實施檢閱指導、并予每鄉組成自衛團部選幹部十餘人、專司連絡、偵查、警備警遞之責、五、發行同志三日報內載時事彙報、大衆園地分寄各分會閱讀。

秋在濟南市 行人亂穿衣點綴街景 食品轉到了中秋階段

濟南通訊　當日歷撕去恭賀新禧的封皮、露出一月一日、令人起一種感觸、又是一年的起始了、每天忙碌着爲生活而奔跑、於不知不覺中、日曆一張張的撕去、悶人的夏天已經溜過去、額外增加的閏六月、也很快的滑過去、現在是秋天到來了、在濟南、從花紅菓子上市、便是象徵着殘夏的結束、濟入了初秋、人們吃過了水餃那天的立秋節、對於熱、一般人還掛記着使人悶熱透不過氣來的秋傻子、好在幾天就過去、真的秋傻子、並不怎樣厲害、已經使人感覺不到悶熱的苦惱、俗話說秋天是青核的天氣、一些也不差、中午的太陽、仍然放散着熱炎的餘威、到早晨和晚晌、涼風使人抖戰、於是一般人穿的衣服、早晨是夾衣、中午穿單衣還覺得熱、有的怕受寒、老早的戴上了呢帽、有的仍然是瀟灑的草帽、「二八月亂穿衣」一些也不差、食勞營的呼聲、喚來了秋、在街頭點綴的、於食店門首的招牌、貼着「中秋月餅上市」、定織毛衣的人兒、也拿着棒針來開始忙了、蘋菓和梨、在鮮菓攤上陳列着、太陽指前一小時西沉、不是嗎、這是秋天了。

京檢查居住證 官警着制服防止弊端

北京通訊　京市警察局、近以市內偏僻地方、時有不肖之徒、冒充警察官警、或在街巷、或到住戶、以檢查居住證爲名、故加非難、施行威嚇詐財種種手段、聞一般無辜遭受損害的市民、竟有因受冒充檢查被詐情事、但警局在通飭各區分局開始檢查及清查戶口時、早經嚴令查拿在案、至局檢查居住證方式定爲兩種、即（一）在街市及城門車站臨時檢查、且均係在二人以上會同執行、而清查戶口附帶檢查、又規定帶有戶籍牌之本段戶籍警察執行之、尤爲各住戶所當相識者均着制服、公正執行、絕無着用便服、隨求執行之理、該局茲爲使市民明瞭檢查居住證、應照官警所定辦法、以資區局遊動檢查班、及各區分局臨時檢查班、及駐守城門車站檢警段及調查戶口之戶籍警、且係多數均着制服、若市民遇有非上列方式以外之檢查者、即以冒充檢查論、可扭送警段、或就警捕、決予重懲不貸、即友邦軍警於必要而有檢查時、亦均着軍警制服、並無便衣執行者、現余兼局長爲防範未然起見、特命保安科吳寧靖科長、嚴飭蒞服長畢文霖、派員四出拘拿、並通飭各區段轉告市民、一體注意、緝獲送究、以防不良分子、藉端擾民云。

京警局派員視察 四郊保壘

北京通訊　北京四郊、地方遼闊、其衛要之區雖派有官警駐守、但其他難於一目了然之處、亦未嘗無特別注意之必要、爲此、警局乃於日昨派員視察四郊保壘、以維治安、而靖清隱患云。

日照縣署顧問 榮轉昔縣 各界熱烈歡送

日照通訊　日照縣署根本顧問前由奉令榮轉消息後、本縣各界及全縣民衆、莫不驚惶萬分、各界除派代表赴省請願外、並函陳懇留、表彰政績、業誌報端、本縣安清道義會分會長安振華楊玉峰兩氏聞根本顧問行將離縣、是日特設宴於本城道義分會、（因根本顧問亦係該會人）餞別、並歡迎新任顧問笹端氏、杯觥交加、熱烈一時。本縣各機關及商民人等、聞根本顧問、即和建離縣、不勝依依、集東關外公路旁、列隊歡送者、有五六百人之多、並設餞行酒、省縣警備隊及武裝警察、均整隊恭候歡送、根本顧問、除表示向歡送人員致謝外、大有戀戀不舍離縣之意、於軍樂收揚中、汽笛一鳴、離縣去所、縣署社教科長、王津科長、及本報分社楊主任、爲表示惜慇起見、隨車至所再送、諸所鄉長秦東甫、商會長厲孝思、預聞訊後、各率商民在碼頭餞候、該所亦設餞行酒、適值輪船啟開、隨乘船去青、轉道去濟、前往齊縣接任云。

新民會二屆全聯會 各議案全文（續）

第十號議案、關於滿洲國應解除物資統制及施行中滿金融交流案提出分會、河北省冀東道唐山市商業分會、河北省冀東道灤縣商業分會河北省冀東道樂亭縣農村分會、河北省冀東道昌黎縣農村分會、河北省冀東道臨榆縣農村分會、河北省冀東道遷化縣農村分會、河北省冀東道盧龍縣農村分會、河北省冀東道遷安縣農村分會、說明者吳紹芳、

理由　查冀東各縣、地瘠人稠、一般人民生計、多仰恃於赴滿營商及作工、所有手工業製品及農業副產出品、亦多銷於滿洲、至食糧不足、則更有待滿洲之源源供給、但自事變以來、滿洲國實施物資及金融統制、影響於華北經濟者至鉅、而尤以冀東各縣之商業民生、均感莫大困難、如昌黎樂亭兩縣農民、於農事餘暇、多兼搞手工業、以補助農產收入之不足、其產品如牲畜、葦席等、歷年運銷滿洲、收益甚鉅、現因滿洲禁止此種出品輸入、致積存貨物無法出脫、商號多因此倒閉、工人亦因而失業、遷化向賴口外皮毛輸入、客商雲集、貿易極爲發達、今則由於長城封鎖、而日趨凋敝、盧龍出產桑皮桑條、運銷滿洲、爲數極多、亦因滿洲、爲數極多、亦因滿洲禁止輸入、致價格低落、又如山海關居民之土地、多在滿洲綏中縣境、近以食糧禁運關係、所有租糧、均無法運回、他如樂亭昌黎等縣之在滿商工營屬、及各縣所銷售滿洲之貨物、均因匯兌不通而生計維艱、又如樂亭縣之私立小學基金、亦因滿洲國金融之統制而無由提出現金、致學校無法維持、凡此種種、皆由於滿洲物資及金融統制所生之困難、現中滿兩國、業經樹立正式邦交、互換駐在大使、應即解除物資及金融之統制、以舒民困、

辦法　一、實施中滿金融交流、改善匯兌管理、以期救濟在滿之華北商工營屬、

二、應請設法與滿洲國當局折衝、准予華北滿洲物資交流、以解除物資統制。

第十一號議案、關於津滬匯水懸殊、應設法調濟案、提出分會、河北省渤海道滄縣商業分會說明者高雨由、

理由　津滬爲南北息息相通之兩大商埠、自中滙發生嚴重問題後、由滬匯津之貼水、每萬元折合五千元、以致金融停滯、經濟堵塞、津滬間幾無交易之可言、長此以往、恐明朗之華北、演成市廛一蹶不振之狀態、瞻念來日、可慮殊多、亟應設法調濟、以資商業之振興、

辦法　請政委會商請南京當局、對此嚴重問題、妥籌萬全有效之辦法、務使南北金融調濟、物資交換圓滑、打開現在之僵局、以利商業而裕民生。

第十二號議案、關於請求增加春耕鑿井貸款額、以資提倡穿井灌溉、並請提前配給、以收實效案、提出分會、河北省保定道新樂縣農村分會、河北省津海道天津縣農村分會、河北省冀南道磁縣農村分會、說明者部[illegible]民。

理由　查華北各地、水源缺之、非苦旱災、即受澇害、農村多有凋敝現象、救濟之策、只有倡印鑿井淺說、提倡鑿井、厲行穿井灌溉、昨今兩年、已有鑿井及春耕貸款放出、雖爲一般農民所期待、惟因貸放額、擬諸民間、爲數太少、希望者與實際貸放額、相差懸殊、且因貸放時已屆夏初、春耕適期、人民多不樂於領受、今後希望關係方面、增加相當數量、並請提前配給、以收實效。

辦法　一、希望增加貸款額及放款額比例率、借款希望額六〇、二四三元、實際貸款額三〇、〇〇〇元、實際貸付人員二一、〇〇〇元、一人平均貸額一五、〇〇〇元、不足額三〇、二四三元、

二、希望於每年三月中旬以前、簡單手續貸放、並由農民申請貸款希望額、依其希望而貸予之、

三、請省公署、通令各縣、查明最需要地區鑿井之農戶若干、或合作造井之戶若干、每井借款四百元、分三年償還、

四、土法鑿井、可採用梁式堂之鑿泉淺說、印成說明分發各村、並組織鑿井宣傳班、從事指導、

五、由關係方面、於每縣試鑿一二眼洋井、以資提倡、

第十三號議案、關於鐵路運貨損失太重、且每卸貨地點、搬運夫故意損失、請澈底查究案、提出分會、河北省冀南道邯鄲縣宗教分會、河北省渤海道交河縣商業分會、河北省渤海道滄縣商業分會、說明者王晉。

理由　查商人從路局運輸各種貨物、交貨起票時、尙無問題、但每於途中或至卸貨地點囤積時、腳行故意用刀破壞、從中偸竊、商家如有追問、反言貨箱太不堅固之故、倘再追問、便受打罵、似此情形、商人含冤太甚、無處申說、考之站內、盜匪似有强硬之組織、如不設法防止、則商人受害、將日益增加。

辦法　一、發貨站地既經嚴查包箱完整、交車起運到達地點、如包箱破壞、應歸負責人負責賠償、

二、請鐵路當局、負責嚴密防止、不再發生故意損失事件。

三、請鐵路當局、對於腳行搶環或偸竊貨物、嚴定懲戒辦法、

第十四號議案關於鐵路當局宜設法減輕愛護村人民負擔、提出分會、河北省燕京道密雲縣農村分會、河北省眞定道石門市農村分會、河北省津海道寧河縣農村分會、河北省保定道新樂縣農村分會、河北省保定道淸苑縣農村分會、河北省保定道望都縣農村分會、河北省保定道滿城縣農村分會、河北省保定道定興縣農村分會、河北省保定道淶水縣農村分會、說明者、樊其昌。

理由　查鐵路之設、爲便利交通、其利益爲人人所共享、而近年以來、爲防止匪人之破壞、鐵路之看守、護路溝之修築、以及種種過往支應、及鐵路愛護等等工作、均由鐵路附近之愛護村負擔、需費頗鉅、村民負擔過重、生活大受影響、實苦力所不及、應請鐵路當局、設法減輕各愛護村之負擔、或改善負擔辦法。

辦法　一、請華北交通公司、儘量設法減輕愛護村負擔、並竭力補助各種愛路工作費用。

二、愛護村之組織已形普遍化、其對愛路工作所需費用、應制定經費、由全縣平均共同負擔、以昭公允。

三、請華北交通公司、對佔用民地及使用勞工作、作公允補定價公布之、嗣後希望認眞實行、以蘇民困。

四、此後鐵路當局、如需用物資、應由縣公署或新民會代爲辦理、不得由各車站直接向人民索要。

第十五號議案、關於提高薪水考績晉級加俸、並劃一同級待遇、改善津貼辦法案、提出分會、河北省冀東道唐山市教育分會、河北省冀東道灤縣教育分會、河北省保定道淸苑縣教育分會、河北省保定道望都縣官公吏分會、河北省保定道滿城縣官公吏分會、河北省保定道易縣官公吏分會、河北省保定道新城縣教育分會、河北省新樂縣官公吏分會、河北省津海道安次縣官公吏分會、河北省眞定道藁縣教育分會、河北省眞定道元氏縣教育分會、河北省眞定道正定縣教育分會、河北省冀南道邯鄲縣官公吏分會、說明者、張少雲。

理由　查學校教職員及公務員之薪俸、爲數甚低、値此物價高昂之際、生活費用困難、日惟拮据於生計、不遑安心供職、更無所謂研究觀摩、以事進修、此實爲教育及行政上之最大障礙、華北政務委員會、雖增新規定、但爲數甚微、而河北省屬省兩措捐、未能實現、使教員公務員一律津貼十元、公役津貼五元之辦法、雖縣公署方面、因收入短絀、尙多未能照發、況此杯水車薪、亦無補救、且因同級公務員及教職員擔任同一職務、而待遇相差懸殊、例如新民會部員雇員多則三百元、少則數十元、而官職責雖無輕重之分、且採用職員、教諸商職員薪給特多、論事論功、均有未合、至於省縣書記薪水五十元而縣署書記則僅二十元、更有少至十餘元者、他如教職員津貼、辦法亦未能一致、即如唐山市各校教職員津貼、率由學生出資擔任未免向隅、爲使生活安定以求服務專一計、實有提高及劃一待遇之必要、並依公務人員進級加俸辦法、切實施行、以資獎勵、而便增進工作效率。

辦法　一、凡薪水生活者之薪俸、依照現生活程度、應增加一倍。

二、指定專款作公立學校教職員津貼、至私立學校津貼、則由各校董事會負責籌辦。

三、劃一教職員及新民會會務職員同級公務員待遇標準、以昭公允。

四、切實施行年終考績、按照工作情形、分別獎勵（未完）

中華平安公司

發售美國製　新式暖汽爐片　省煤鍋爐　浴盆一切零件　交貨迅速

（電話二五〇六一）　湖北路二十號

康膚露治脚氣最靈

靑島中山路南洋大藥房　電話二一五八四二號

三百餘年　古方正藥

國藥家育製牌子唯我最老

陳李濟　參茸衛生丸　烏鷄白鳳丸

靑島代理山東路廣東藥店

陳李濟總行上海山東路一二五號

靑島被服工廠

呢絨綿花布

包作各官署各團體各學校制服等項

靑島河南路二號

電話（二）四五八八號

營業所電話（二）四九三九號

電氣專家

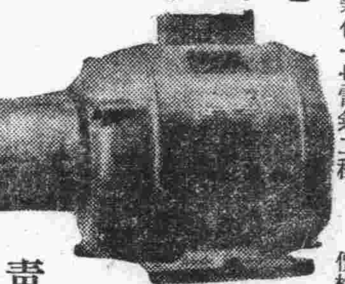

新到大批信美電機 兼包一切電氣工程

批發零售按裝修理 價格公道歡迎惠顧

凡貴廠電機發生障礙時請速電告敝號當即派員前往檢查概不收費決不食言

靑島復興電業謹啓　濟寧路五十八號　電話二四六八八　電報掛號七一九三

小孩瘦弱 須服 宏興鷓鴣菜

鷓鴣菜能補兒童身體兼有開胃除病之效瘦弱者服之轉爲肥壯

天合益大藥房經理　靑島北京路山東路

開胃强身 首推本劑

大衆補品　獨一無雙

主治効能

胃口不開，飲食不進，疲勞倦怠
大便鬱積，胸悶腹脹，全身乏力
靑年早老，發育不全，榮養短少
腺病體質，視神經炎，病後虛弱
偏食，脚氣症狀，乳汁縮少。

愛表斯錠

エビオス

大日本麥酒株式會社

國際保險

火災保險　運送保險　海上保險　汽車保險

（隨呼隨到）

敝社對於敝社所經理之貨物之運送保險亦可代辦

帝國海上火災保險株式會社
朝日海上火災保險株式會社
住友海上火災保險株式會社
日本海上火災保險株式會社

靑島代理店　靑島山東路一八三號
國際運輸株式會社靑島支店保險部
代表電話二一八〇一號

康勳臣 固精補腎丸

△夢遺滑精　△腎虛早洩　△一盒即愈　△三盒斷根

康勳臣 調經養血鳳凰蛋

婦女 白帶

（康勳臣製白帶聖藥）

當日見效　兩盒斷根

康勳臣 花柳淸血消毒丸

康勳臣 婦女通經化血丹

靑島總代理　天津路北京路　東鎭

新聲

旅居在異地的人。往往會因着一種事物。或節序的變更。而引起了鄉思。這是心理的自然。眞情的流露。任何人也是在所難免的。人是富於情感的。其所以優於萬物之靈。而異於禽獸之點。也就是因為情感的充實。因事興感。睹物生情。此人之所以爲人也！

一個旅居異鄉的人。無論他的環境與生活是多們優越。故土之思。無時或忘。這完全由於印像之深刻。雖然一件微末的事體。細小的東西。自要是來自家鄉。那眞比什麼都重視。像是這樣的情形。人同此心。心同此理。在我本身的經驗所得到的證明。那眞是百不一爽！

言所欲言

從吃棗說起

（大遊）

近日以來。街頭上到處全有賣棗兒的。絳紫的顏色。是那們好看。不過吃到嘴裡。一點也不脆。甜是更談不到。因而我想起了故鄉—北京。在這般時候。正是賣棗兒的季節。那沿街叫賣的小販。甜蔗蜜脆棗兒的貨聲眞能喚起人們心裡發饞。會使人感覺到秋季已深。彷彿立刻就感覺到身上有些寒慄。的確。北京那一些小販們的貨聲。自要送進你的耳鼓。就能體會到現在是什麼季節。北京小販們貨聲之動人。於此可見。提起北京的棗兒來。纖脆甜三美齊俱。小販們的貨聲。喊着「賽過糖的棗兒」。眞是名不虛傳。而種類非常的多。形像也不同。有的是圓的。有的是長圓的。有的形如罐子。……大者可如雞卵。小者與櫻桃相彷彿。一種棗兒有一種味道。各樣的吃起來。十分的有意思。居住在城裡的人家。差不多每家的院子裡。全要有一顆兩顆的棗樹。當這七八月之交。棗兒大半全都成熟了。青的紅的掛滿樹枝上。十分好看。偶遇風雨。則紛紛墜地。孩子們全都爭着去揀。

在北京的城牆上。有一種很小的酸棗樹。上面結着比豆兒大一點小棗。其味酸極。一些大膽淘氣的孩子們。往往成群結隊的登城摘取。貪口腹而釀成墜城之慘劇。時有所聞。此固由於孩子們之不分利害輕重。實在也是家長疏於管教之太缺乏。家長眞其責的！

北京的棗兒。我眞有好多年不曾吃到了。青島小販們所賣的非常難吃。其運自濟南者。還能差強人意。其他者。則無足吃也矣！論起山東樂陵縣的棗。那是最馳名的。除去蜜棗之外。特別的是沒有核兒。或許是交通不便的原故。青島並非常少見。我想如果把北京的各種棗。運青發售。那一定是快貨。而且還能利市三倍！

趙張婚禮記

（仲子）

老趙這兩天恍恍忽忽的有點睏不守舍似的，一定有什麼高興的事兒在亂攪他的小心坎窩兒，看他臉上似喜非喜似愁非愁的那股子勁兒，自告奮勇的，我要去偵探偵探到底他是怎麼一回事。

入馬尚未調動還全、一張紅的耀眼的感忽忽的紙，皮面上寫着我的尊姓大名，裡面一堆金子色的字：

謹詹於國歷九月十四日我倆於青島河南路福壽飯店舉行結婚典禮敬治喜筵恭請

闔第光臨　趙成珉張瓊華謹訂

紅的紙金的字，耀的我的眼有點發暈，我明白了老趙這些日子裡挺那個的那股子勁兒。

喜帖裡夾着一份委任狀：「特委爲本結婚典禮局人事科招待股四十七等八十三級招待員之職切切此令，勿得忽視，」聽命一下焉敢不遂，於是乎抹馬厲兵，存在櫃底十三年沒經御用的一九二八年末派，印第安洋服再得問世，破了兩個大窟窿的皮靴子走進了皮靴店的修理部，而今英雄得其用武之地，耀武揚威，得其時哉！

是日也，太陽還沒好意思由東洋大海裡露出頭，我就爬出了沒有被的被窩，一夜的失眠臉上有點發白，白的正好，少買四兩雪花膏。經過了漱口刷牙洗臉，跑到新房時，新座鐘剛敲七點半，老趙還寃我來晚了，不知他是幾點鐘起的床，高興一宿沒睡也說不定，本來末！人逢喜事精神爽，對！應該爽。

人事科科長老妻，派我擔任來賓簽到之責，上司命令就得服從，接任視事，這差事倒清閒，可惜油水太少了。在簽到簿上我寫了這末幾句：「謙按光降先後，簽列姓名，望乞原諒是盼」。就憑這一點，誰要不說我通達人情世故圓滑，那我可要叫聲屈了。

樂隊與花車，花車裡的新郎伴郎，由糾儀員老李的帶領，全備出發，剛踏上征途時，禮堂內亂了江，來賓們越來越多，有教育界的老前輩、新聞界的老前輩、法律界的老前輩、洞屬界的老後輩、教育界的老後輩、男的女的老的少的、五光十色、大有山陰道上之勢哩！

聽見了沒見影的樂隊、樂器吱嘀咕噠的響聲，窗口上塞滿了人頭，長頭髮的、短頭髮的、沒有頭髮的！

到了到了，花不楞登的彩車裡多加了兩個人——新娘和伴娘——踏在紅的絨毯上，三分鐘過不了一步，眞急煞了看熱鬧的，好不容易的過完了樓梯口，在各位男女來賓手裡握了足有半點鐘頭的綠豆、黃米、碎花紙，像下雪片，也像下雹子，沒頭沒腦的落在新郎新娘的臉上頭上，新郎新娘的被打有被打的原因，在一城內失火，殃及池魚一的伴郎伴娘的挨打，這寃向誰訴。

奏樂，來賓入席，主婚人入席……介紹人致辭……來賓致辭！

司儀人讀到這一項，各位來賓你綳了頭，誰也不好意思上臺去說幾句，司儀人爲了難，老蔡指名點戰的要我來一段，却之不恭受之有愧，眞難爲死我也，狠了狠心，咬了咬牙，硬着頭皮紅着臉，像受刑的犯人，慢悠悠的爬上了禮臺。

鞠了一個一百二十度的躬，全不知所謂講的講詞開始：

今天……天氣……很好！……（老徐和老牛都看我做鬼臉）……啊！很好、不冷不熱……好時光……（新郎新娘呲了牙，看出我在出洋相）……吉日良辰……欣逢……（說着說着下文跑了，我捉不回來）……啊……結婚……我們結婚（啊呀不對，人家結婚干我甚事，我也要參加？這裡並不是集團結婚啊我紅了臉）……啊！……（耳朵裡聽見嗤嗤的聲，一抬頭瞧子下好幾白眼光都注視着我，我再不敢傲視了）……願一位趁此秋高氣爽之際，爲復興華北，加工努力製造優秀的第二代小國民……

……（一口氣說了這末長，一休息又忘了下幾句）……先錄！（那裡的先錄，喘問心必問腦子）……撼復興華北先錄！（這就算結尾？想再說上句打油詩：「偉然設其端，會須促其成」，看見女來賓們的抗着胸笑，勇氣陣落到零下三十二度）、啊……完結！

忘記了彎大腰鞠個九十度的躬，慌忙的跑下了禮台，喘了口粗氣，覺着心跳動得很厲害，臉皮有點發熱，大約紅的和喜帖那末紅！

攝影禮成、奏樂、退席、我們舉起了酒杯、熱酒迎住了剛纔惶遑的心。

舊友

（儀文）

不常喝啤酒，零零碎碎的都也積了十多個瓶子堆在桌子底下，權後亂的顛不雅觀。而且有時候腳不小心，碰了上去、就「嘩朗朗！」一「嘩朗朗！」的一陣亂響，幸許歪倒還了一。會發出更大的響音，這有多門討厭！心裡想想無論如何也得賣出去，即是賤價也好！

「收破爛東西洋瓶子…」……」院子裡，連聲的喊。從補調上（這種音調是像特異的！」我判明了，這是我目前最希望到的人，趕急的走出門外。

「收洋瓶子的！」我站在門口喊。看着收洋瓶人的背影。

「哎！」收洋瓶的跑上樓來。

這簡直是一件奇怪的事趣，我們兩人見面了！說也沒說什麼，兩個人全楞了，後來——

「你！趙之信！」我先打破了沉默驚異的說了，看着我面前這個老實人，紅紅的面孔：「怎麼樣：做這買賣還好嗎？」

「那裡！沒法子、混碗飯吃……」

「眞奇怪，竟遇見你了！還記得嗎？……嗯！眞奇巧極了！想不到在這裡遇到你！」

「眞的！簡直是奇巧，我也這樣自忖着。六年了！小學畢業以後，一直六年沒見面了！想不到今日會這麼巧，遇見了趙之信：而且我這位舊學友、現在竟是一個收破爛者了！（我應該悲哀他？還是應該慚愧我自己？）……」

我默默的思索着！更暗暗的注目看我這個舊友！他穢舊的寬邊草帽！……身上不合體的破舊衣服！腳下的皮鞋。

他滿有灰塵的臉上、鑲着一雙天眞誠摯的大眼，就這一雙眼睛就叫人感到特別的溫和。

我想起了舊事：

「在學校裡，趙之信君是被全班學生最愛好的。他在我們班上，年紀最大了！長的那麼高！他簡直像是我們全班學生的一個保姆，同學吵架了！傷着了！全是他來排解、安慰……他那麼急公好義，班上的事，他那麼熱心做，他所到的地方，是沒有大學生敢欺侮小學生的！

學生有害病的了！（在班上或路上，偶爾有害肚痛，頭暈等症的），他會自告奮勇的背送他們回家，或是領着到不化費的醫院裡去治，級任先生在他的品行上，寫着「義俠」兩字，眞是不錯！

他只覺得應該這樣做，並不因此自傲！

有一次，班上丟失了共用的東西了，級任先生大怒，要責罰全班學生，因為全班學生太不關心公物！除非有人把過犯告訴出來，或是過犯自首了，是絕不饒恕的，那就是全班學生每人打十板子！

級任先生的板子，舉起很高，坐在前面的小學生就個個嚇得面如土色！

這時候趙之信站起來了：「先生！是我！」他說時那麼誠懇。其實，先生早就清楚他平日的品行了！他雖是極貧苦，但絕不做出這樣下賤的事來！不過是眼前不忍看許多老實的小學生，受無辜的嚴責。俠義，學友打動了他慈善的心腸罷了！

先生受他所感，不好再怎麼的！只痛責說：「偷東西的學生、太無恥卑鄙、自己不敢聲明！累的別人代受！他良心上定一也很痛苦吧！……」這一次、姑不計較！希望以後、全班學生、多留心點、不要再出這一類事。

同時對於趙之信的「見義勇爲」的性情，也大加獎勵了一番！

此後，我們全班同學，更喜歡親近他了！我們見了他總像自己哥哥一般親熱！

趙之信的家境是極貧苦的、小學校畢業的時候，他很悲傷的說：他是不能升學了！

他對於讀書是極熱心愛好呢！……

我停止了思索，舉目再看我眼前的這位學友。從他褐色的面龐上，我找到了他崇高偉大的精神！一種誇張熱烈的情感！衝向着我，我忽的伸出手、握住了他的手！

我們倆人同被一種至高的「情愛」所感動了！

郵

關季伯君、惠助奈何君家族五元、已轉交、代謝。（天遊）

仲子君：資助奈何君家屬五元八角、已轉交、代謝。（天遊）

啓者、本刊稿友奈何君、荷承諸善士之資助、生者得安、死者得葬、古道熱腸、令人感佩、此後倘仍有慨解義囊、卹彼遺族者、即希逕送朝陽路三義泰客棧交奈何君之家屬手收可也。自即日起、敝人恐不代收、諸希見諒是荷。（天遊）

冲邪鷄

（凝）

我記得在小的時候，沾了一個個戶的光，見了一次「趕鬼」的大典。那詳細情形我記不很清楚了，只記着是有一個老頭——巫公——手擊寶劍；口中喃喃有念，還有幾個頭扎紅布，手敲銅鑼的漢子，一同繞着屋子轉。然後將一個活的公雞殺死，把牠的血灑在屋裡屋外，他們很快的就跑開了。

後來據一位老太太說：「這叫做『冲邪』——意思是用戒一驚百的法子將鬼趕跑。因爲凡是新蓋的房子，裡面是充滿了妖魔的，要不趕一趕，住上一定是要死人。所以必須請巫公作法，殺一個雞令鬼們知道要是不走的話，那牠們也一定要像宰雞似的被殺。誰不怕死；那鬼自然就會跑的一乾二淨了。這個被殺的雞就叫作「冲邪雞」。

殺的是雞；趕的是鬼；掙的是洋錢；那誰不樂意幹呢？而且雞又不是自己的！我眞想學兩手，賺幾個「子兒」買部汽車抖抖。可是一方面是老的不准，一方面是因為太笨，所以始終不會。不知怎麼的這玩意却被公司中的老板學了一個全套，且是很樂放這一炮。

農先公司起了點小風潮，於是把兩個小職員和十幾個店員全撤了差——作冲邪雞，結果是靈靈，邪鬼全被嚇住了。風潮一息，老板，司賬，主任，又照舊的辦公，發財，玩姑娘，打牌……

不知怎的，兩個月後，又是一次，這一次比上一次還兇，老板又使其故技，革退了幾個主任，辦了一些苦力，公司的天下又告太平了。

太平了不久，因用人不當之故，第三次竟來了一個全體罷工。這裏把老板氣了一個發昏章第十一。然而別無良策，只好請警察先生們來保駕了。腰板一硬什麼辦法也有了，先把一些領導搗亂的趕跑，接着發了一篇冠冕堂皇的宣言：「假如再不復工，他可以把公司關了。他並不希罕一個老板的位置；尤其是更不惜犧牲金錢。」一面威嚇，一面利誘，於是「冲邪雞」又發生了效力，他又可以和他的那一些狗腿軍師，玩他的老把戲了！

老板說：「好好的公司怎麼會老發生反動呢？一定裡面是有不少的邪鬼——不法的店員和搗亂的職員——要是不冲冲邪鎮壓一下如果眞的一齊罷了工，那我的洋錢豈不無孔而入了嗎！那些不法的是生成的不堪造就，至於那些反動的、眞是罪該萬死。僅是把他們從這堂而且皇的公司裡趕出去，而不送他們的警察局，這不眞便宜了那些小子嗎？當然的把他們當了「冲邪雞」，那是千該萬該的。

這喜天公司裡又有點不安寧，可是在這人心不古的年頭，若眞的十八路反王一齊下了凡，恐怕這邪鬼是愈趕而愈多了。我想老板現在怕不再用那直線形的「冲邪雞」來趕鬼，而要先實行拍賣，再來一個流線形的趕鬼法——關門大吉——吧！

過去現在將來

（慕遊）

無論是誰，無論是誰那一個的，都有個好時候，這個好時候，是最容易使人不知不覺的流過去，因為牠一好時候一是最容易使人忘卻一切的，一個人處在了好的時候，要是不加以留意，等到將來，那是徒增一些悵惘的，不是常見有一部份人，說着個人的過去是如何如何的，說到最高興的時候，不禁的就會眉飛色舞起來，那怕當前的一頓飯的問題尙無着落，也一點打不掉這時的高興，還在說着，縱然沒明顯着不滿個人的現代，却是在讚羨着過去的環境了，等到把這段過去的得意，說的告一段落時，想到目前連頓飯都時常感到無着的狼狽，相形之下，所感到的痛苦，格外加甚十分，因爲想着過去的得意，眞想不到會有現在的難堪啊！

「好漢不提當年勇」，這就是說：人們不要提過去事，過去無論是多大的英雄，也當不了現代的難堪，說起來是只有感到一些額外的無味的痛苦，孔子說是「往者已矣」，過去的就算完了，說的深刻一點，也就是說沒有過去，只有現代與將來，過去的事，更不必提它，提起來，不過是一時口頭的爽快，抵不過事後所感到的悲傷，這種無味的痛苦，是多們多餘，然而一般人們，明知這種過去的得意，無補於現代難堪的實際，提起來無用，却好提起來說說快活快活呢，這難然是無聊的事，却也是一個人的想當年啊！

根據着孔夫子的「往者已矣」，不必談「想當年」，這想當年的事情，只有留給後人去憑弔，以想當年的勇氣來跟現在的環境奮鬥，要使現代的環境美滿，由美滿而更美滿，換句話說，就是要把握住現代，期待着將來，也正是要把握住想當年，最低的限度也要使環境永久的同樣於想當年，不要繼下游於想當年，要使這想當年能使後人的憑弔，不要成了個人的話題。

博山談古

—顏奶奶廟與孝婦河—

在山東博山縣縣城西南三里遠的山麓上，有一座很宏大的廟宇，叫做「顏奶奶廟」，因為廟宇寬闊，工程幾殿壯麗，所以又叫做「大廟」，裡面供奉着一位孝婦姓顏，名文姜，因她孝行可嘉，所以後人特蓋了一座廟紀念她，據當地人傳說，事實是這樣的：

顏文姜是唐時一個女子，住家在博山縣城西南的山上，在她在嫁後的不久，丈夫就死去了，翁姑認爲娶她不祥，竟把兒子妨死了，於是對她非常虐待，每天讓她去作勞累費力的工作，當時因爲縣城內沒有井，凡住居在縣城附近的人必須到城南二十里遠的八陵地方去挑水，她的翁姑爲了虐待她，命她每日去挑水，並且辭退了兩個尖底的水桶，在縣城和八陵的中途上挖了兩個圓坑，她每次挑水只能走到有圓坑的地方，纔能休息，不然把尖底的水桶放在山路上，自然要翻灑的，她雖天天飽受着這樣的虐待，仍然忍苦耐勞的工作着，毫無怨言，並且很殷勤的侍奉她的翁姑。

有一天她又去挑水，正在途中休息的時候，有一個騎馬的人從那裡經過，向她借水飲馬，她就慨然應允了，但聲明只能借一桶給他，另外一桶是挑回供給翁姑的，她雖一點也不能稱揚，那人飲完了馬以後，覺得她實在是一位可嘉的孝婦，就把他手中的馬鞭，送她了，並且告訴她說：回家以後把馬鞭放在水缸裡，每天自然有水從缸裡源源流出，可以不必再去挑水，她回家後就暗地裡把馬鞭放在水缸裡，以後果然大缸裡有水，這樣過了很久，不幸有一天被她婆母發現了，趁她不在屋中時，就把馬鞭提了上來，但是水也隨着流了出來，而且流的非常洶湧，幾乎淹沒了博山縣城，幸虧她發覺的早，遂不顧身的跳在缸上，水流纔被停止了，從此博山縣城有了水道，從城裡向外流出，水質清冽甘美，在城西流成一道小河，當地人爲了紀念她，特叫做「孝婦河」，又在城西南的山麓上給她築了一座廟，裡面塑像共有兩個，前面的一個，大小和常人相仿，坐在缸上，據說缸下是水眼被她蹲住了，後面的塑像較大，殿宇亦很壯麗。

在殿後面有三個塑像，兩個是她的翁姑，另一個據說是她的小姑，生時好吃懶做，並且時常幫助父母虐待嫂嫂，後人特塑了她的像，並叫她做「臥奶奶」以表徵她的罪惡。

上面是一段神話，事實固然不足憑信，不過現在這座「顏奶奶廟」，仍舊巍然的立在山上，城根也有一線很清的水向外流着，有許多婦女們在那裡洗衣服，城西的孝婦河有一丈多寬，據說從前也很清冽，現在都被煤礦上流下來的混在一起，弄得又濁又黃了。（中華）

食慾不振
常感疲勞之人

維他命B1的含量約爲啤酒酵母製劑的十倍

身體上並無別的疾病、而只覺得食慾減退、胃部膨滿、容易疲勞、并且常有便秘腳重之時、第一、先須疑及體內維他命B1的有無不足、同時如能試服維他命B1劑強力米太寶靈片、確實常有不可思議的效果。

【包裝】100片　500片

各大藥房均有經售

株式會社 武田長兵衛商店
總行 日本大阪市東區道修町
天津辦事處 天津日租界旭街
北京辦事處 北京宣武門內大街
青島辦事處 青島莒縣路一號

強力米太寶靈片

41(5)99

張萬年大夫
花柳淋病
確具把握 負責根治
憑十五年以上臨床經驗 爲各級社會解除切膚痛苦
初起久患 屢治不愈
特備近代科學化各種電器醫械 採取世界最新技術 選用歐美名廠特效藥 並專治一般屢治不愈疑難之症 絕對負責 確保斷根

[illegible]

花柳病一般症狀及療法
[illegible]

花柳病者須注意的變化
[illegible]

如何方能治愈頑固各症
[illegible]

國產淋敵丸　犀黃清血丸　魚便消㿔丸　痔漏化管丸　每盒定價三元
黑牛補腎丸　每盒定價三元
一盒除根 確具把握
一掃光藥膏　六〇六藥膏　一掃光藥水　全治水　主治乾濕臁疥頑癬頹瘡一切皮膚搔搓　患處立效
全治膏　主治風寒麻木四肢筋骨疼痛氣偏墜跌打損傷　貼患處立刻見效
總批發 張萬年大夫
各大藥房均有代售
診所 青島大窯溝 [illegible] 電話 [illegible] 時間自上午八時至下午十時

港粵滬 天喜堂
老牌調經丸
崇治經病白帶不孕等症
四十餘年獨沽一味
藥力偉大 婦女信譽
青島代理 玉春號 神州藥房 長春堂 農東藥房 廣濟堂 膠東藥房 合和棧 同濟藥房 生生室 華新藥房 華一氏 中國藥房 同樂茂 天合益 漢美藥房 中西藥房 健美藥房 遠東藥房 永壽藥房 宏濟藥房 集業藥房 南洋藥房 光華藥房 新民藥房 齊南藥房
青島濟南經理 廣東藥品商店 山東路電話２七一九〇

▲農人的幸福▲植物的救星
農光牌殺虫藥粉
營業科目：農光牌殺虫藥粉　除虫菊殺虫藥粉　欣定殺虫藥粉　各種噴霧器　各種肥料　生產物輸出入業
蔬菜果樹農林田禾一切種植物的害虫無不藥到虫除請君爭先試用莫失良機敝行因擴充營業定價格外低廉如蒙惠顧無任歡迎
青市各雜貨店均有代售 外埠來樣附加郵票八分信到即寄
青島金鄉路六十九號 天成商行啓 電話二四六七一號
華北總經理 天津南門外 [illegible]
分經理 唐官屯全記號 濟南二馬路衛生大藥房 烟台緯萬成東源 益都車站隆記號 [illegible]

脚癢
愈膚膏
主治 脚氣潰爛 虫咬皮傷 酒濕陰囊 牛皮癬症 火燒水燙 禿髮疥瘡 頑性癬癩 皮膚諸症
青島總經理 南洋大藥房 山西路三十三號 電話二五八四二
分銷處 天順和 周村 惠東藥房 同康號 博山 泰順藥房 益都 [illegible] 民藥房

參茸百補腎中靈
花柳清血排毒丸
[illegible]

感謝國醫張百效大夫
[illegible]

皮膚花柳 淋病專科 張延年大夫
花柳淋病 初起久患 屢治不愈 確保斷根
[illegible]
診所 青島北京路六十六號 時間上午八時至下午十時止 公利診療所便是

婦女與教育

林冷

婦女是擁有個性的人物，是需求充分的機會，用自己的力量去發展的。婦女智識上的薄弱，不是根據自然，是由於教育的不良。——倘能給她們充分的教育機會，那麼，她們的才能，一定是可以急進地增加的。——英國，Mary Wollstonecraft。

×：我一向是佩服你的學識和眼見的，然而這次涉及了婦女的教育問題，對於你的觀點和主張却認不以爲然；如果你是一個老朽的封建思想者，如果你是一個昏蒙處世的人，我將不會怪責你的背謬；然而，一個思想前進，而又正在求學時期的青年，抱着這樣歪曲的對於婦女教育的見解，我覺得是不當有的。

今天你的妹妹第三次紅腫着眼到我這兒來，幾天中輾轉於「失學」與「升學」途徑之間，她這憔悴得多了，進到室中，還不會說話，淚水又順着眼角流下，滴濕了衣襟。

「林先生，您能不能再勸勸我哥哥，他………」

她抽泣着向我傾訴了這次的原因。——你和你的父母共同阻止她讀書的原因。——你們都說因爲她的年齡大了，（她才祇有十六歲！）女孩子到了像她那樣大的年齡，是不應該整日跑出去的。同時，你並挑唆母親，警告母親，你說她已經成人，說不定再過多少時候，婆家的人就會來迎娶，如果到了那邊針綫飯食全不會做，人家是會譏笑母親不會教養的，而且妹妹自己必定也要受公婆淩虐。更進一步地，你還說她反正是要嫁人的，鍋碗盆瓢間，何必有深奧的學識，你並舉例，說母親是一個字都不認的，却也順適地度過一生。

×：片面的言詞，固然與事實不無出入，但你的固執的主張，我却是知道的，我不會忘記你第一次駁還我的見解後所回答的話：——

「像她們，讀什麼書！整天學跳舞，練唱歌，——誰用得着她們將來去做舞女，去賣唱臉？」

這眞是夠刻薄的字眼，你這樣理解着我們目前的學校教育。

但是，這便是你反對婦女求學的理論根據麼？——你完全錯誤了。不過實際上，你內心中，或許並不是因爲學校教育的有缺欠而堅持你的妹妹輟學，不然的話，爲什麼上一次我勸你時，跟你說讓你的妹妹在家中學功課，請一位家庭教師來教導她，你却仍舊反對？是痛惜金錢麼？却又未必。你幾時不是揮金如土地用去你袋中豐多的鈔票？

然而，你也未必是反對所有婦女們的受教育。該還記得吧，那次在寢室中談論起F的太太來，你說：——

「F眞老實，既然心中不願意，爲什麼要同家裏哪？——雖看點個還小事，誰能一輩子守着一個睜眼瞎子呀！要我，如果家裏給我找這麼一個老婆，我就和家庭脫離關係！」

雖然祇是當笑話說着這里面却蘊藏着你選擇對象的條件。而且有一次批評同學們的姐妹，你還痛惜地慨嘆着某女士的失足，是由於眼光短淺，學識微薄呢。

由此看來，你祇是反對自己的妹妹讀書。我眞不解，是一種什麼原心主宰着你，使你強暴地摧殘她有希望的前程。

但是，×，現在多數人倡辦婦女教育，並非想藉此對婦女有所利用，（我是說這種不正當的利用。）而是誠意地想使婦女們從傳統的舊思想中解放出來，使婦女們也爬上「人」的神階。同時，多數接受教育的婦女，也絕非想利用機會學點交際的手腕，或者找尋出風頭的門徑；而是虔心地想抱握着難得的機會，使自己學習點做人的知識，獲得些生活的能力。

包藏在我們每個人肉體中的靈魂，在最初不過像一塊粗糙的鑽石，如果不經過磨光，是不會放射出它高貴的華彩的；而我們的智慧，則宛如一面應對的明鏡，必須經過拂拭才能夠鑒照事物。——這裏所謂的「磨光」和「拂拭」，在人類的實際生活上，便是教育。

人類所以能成爲萬物的主人，是因爲人類有理性，如果這種理性不能發揚光大，而日趨退減時，人類也會被天然所淘汰，流於被他物統治的地位。——從生活在當前時代中的，未開化的種種民族觀察，我們可以知道他們是如何的因理性不發達，而受着文明人種的壓制。「教育」是唯一的發揚理性的工具，如果能對野蠻的土人施以相當教育，相沿既久，他們也會變得溫文爾雅的。相反地說：文化薰流過的人們，如果從此以後停止了教育，並代相傳，幾百幾千年以後的子孫，仍將回到原始的悍蠻狀況，是可以逆睹的。

小至個人的強弱，大至國家的盛衰，「教育」實在是重要的關鍵；這就是國家爲什麼辦教育，家長爲什麼叫我們受教育，和我們爲什麼進學校的原因。

至於婦女教育，因爲婦女也是人類，也是國家的重要份子，基於這一點，婦女的教育，也是一種應有的權利，不，也是義務。

凡是反對婦女受教育的人，我要這樣問他：抹殺她們受教育的機會，而使她們保持着先天遺存下來的愚昧，懦弱，對於我們究竟有什麼利益呢？反過來說，如果充分的教她們以良好的智能，當她們個個成爲完美健全的女性時，對於我們又有什麼損害？我們到底爲什麼原因，不願給她們享受教育的權利，使她們變得更加智慧一些呢？以我們昏蒙的偏見，來斷言教育對於婦女祇是一種奢侈品，能說是一種合理的態度麼？一個精明能幹的女性比一個蠢愚的女子有什麼不好？一個受過良好教育的女子是否對於我們有着什麼煩擾或阻礙？

我們反對你們受教育，那麼，當她們被一種非人性的習慣所阻礙而顯得蠢笨時，我們還要責罵她們的愚昧麼？我們是否肯承認這句話：「男子中反對婦女受教育的人，是阻止婦女會利用她們的進步來和男子競爭。」

婦女的才智，經過多方面的證明，已確知並不比男子低弱。同時，她們的思考力，理解力，也並不比男子來得紆滯。至於她們究竟受過教育後，能否在才能上有所表現，在學智上有所發展；或者，究竟她們能否利用教育所給予的知能，使社會或家庭更進步些。這，我們可以從世界各角落的婦女群中，找到明顯的，美好的例證來。——尤其是在我們當前這個遍地烽火的時代中。

教育該是多方面的。許多人以爲祇有挾了書包，在學校中讀書，才稱得上受教育。我以爲這觀念是不正確的。有人說，婦女的教育，不過是學學烹調縫紉，所以在家庭中多磨練，多實演，也就够了。這種觀念，以我的見解，我仍說它是不正確的。

最完善的教育成績，應該是由「家庭教育」和「學校教育」攜手後共同製造出來的。學校教育能使各人知道在「自我」之外，更有「群」的存在，團體生活可以剝蝕掉人類天賦的一種自私性情，而知愛團體，進一步便會愛他的國家。設備完善，組織嚴密的學校，是受教育者取得學識的最適宜的地方。至於家庭教育，則可彌補學校教育的不足。例如婦女的縫紉烹調……等，不是在校中一兩點鐘的「家事」講授，所練得出來的，這些便要仰仗家庭中，母親姐姐們的指引，和自己的潛心操作了。

你主張叫妹妹在家庭中學習家事操作，自然是有相當理由，你指謫目前的學校，的確也有相當的根據；但是學校不良，並不是「教育」本身的缺陷，而是實施的方法需要商酌。所以設法喚醒當事人的檢點或改善是必要的，因噎廢食，令求學的人從此輟學，却不應該。

虎是兇猛的野獸，她悍猛的體力鋒銳的爪牙，都足以致人於死地；然實際上我們所見到的，總是人類剝用虎的皮毛作墊褥，而老虎噬人却不常見；由此，我們可以推知：用力而不智，終歸是要被人擺獲，被人利用的。人若無智，將何以圖存？

那末，爲什麼，你說：「鍋碗盆瓢間的人用不着有什麼深奧的學識」呢？

對於家庭，對於人類的將來，婦女担負的責任，比男子更沉重些；兒童的教養，職責全在母親身上，賢德明達的母親，必能領導得她的子女賢德明達，昏蒙愚昧的母親，却祇能助長了子女的失敗或墮落。由此看來，爲什麼，我們不贊成，讓「教育」爲我們的社會多造就一些明達的婦女，以教養將來的兒童呢？

「有學識的父母不一定能教養出有學識的兒女，會讀書的母親却必定能够教養出會讀書的兒女。」這句話是有眞理的。

從另一方面看，假使我們完全剝奪了婦女們受教育的機會；那末，即使她們的天性是善良的，但是因爲缺乏教育，她們却祇能是性懦而且易於受驅誘的女性，如果她們生來是有智慧的，由於缺乏教育，她們會變得鹵莽而且饒舌，即使她們有着相當的學識，然由於判斷力的缺乏和經驗的稀少（這也必須從教育中獲得。）她們也祇能彼留在虛幻和狂妄的世界里，至於，如果她們的生性是惡劣的，缺乏教育却將趕她們到更邪惡的路上去了。她們如果有着易怒，易激動的個性，在缺乏教育的湊合下，她們簡直會變成潑婦，會變得像神經錯亂的人，如果她們生性驕傲，而缺乏一種「謹愼」的美德作軌範（這仍舊是一種教育。）那她們就會成爲可嘲笑的，自大而又怪僻的人們了，同時，由以上的各種情形會使她們生活在世界上，如一群魔鬼，驕亂，喧噪，淫蕩，並且猥猥！

所以，婦女與教育，有着密切的，不可分解的關係，對於不甚受教育的婦女，我們盡殺勸導猶恐不及，又何忍摧殘一個熱心向學的女子的志趣呢？

針線，飯菜，並用不着費全副的精神去學習，然而學問却是無止境的，你的妹妹如果讀着書，仍舊可以在課餘的時間操習她的理家的技藝，你又何必堅持着，一定要中止她的學業呢？

況且，妳是愛你的妹妹的，你担心她婚後會因拙於操作家務，而受公婆淩虐，難道你不担心她在將來，萬一失去了豢養者，而無法生活的慘境麼？愛你的妹妹，不要將她造成一個寄生蟲樣的女子，允許她受教育，讓教育給她以生活的能力，家事的操作不會難倒她的。

×：我寫了這許多，不知有沒有值得你採納的地方，我相信你比我明達得多，必能更透澈地見到了婦女的需要教育，你是家庭中的寵兒，你的一句話，可以移換了父母的成見，可以左右你妹妹的前程，這里，我希望你不要故意嫉爲你的妹妹，造就了她，等於愛護了她；她必定用最大的努力來感戴你。

然而，我的信並不是寫給你自己看的；我希望所有的有姐妹的人都能拿出熱誠來幫助她們得到求學的機會，人類的進化，社會的幸福，全部的責任，應該是由男女共同担當的！

婦女與家庭

烏鴉長成了倘知反哺

（玲濤）

秋風起了，涼意濃濃的，我已打起寒襟了，然而「孤零」之謂「孤零」也就在這裡呢！芬！你的衣服不是已經添加了嗎？我呢！却仍然是這未單單的穿着僅有的夏衣呢！

芬！宿命論者給你註定的呢！還是！……你得知道滿足自己的環境呢！我們可以說是保守了自童年到現在的十多年的「友誼」了，縱然你的「現實」是如此美滿，使你不屑於再回溯過去，然而當你獨自靜坐在恣睥的時候，望着晴空上的白雲，能不想起你的家鄉來嗎？不是你也時常和我提起家鄉中的老母和弟妹嗎？

蔚藍的天空，碧綠的平原，遠處是青青的山，你把你的小手輕輕的激動着你身畔的小溪，你的心靈在那時，該是「平靜」的吧！遠處有呼聲，是母親在找尋你了吧！你像是怨恨似的擲了一塊石子在水裡，於是起了一個漣漪，濺起了不少的水點……於是你跑走了，但，你可知道這小溪動盪了不少的時候才恢復了平靜？

雖然，夜裡你仍然是在做着甜甜的夢，你夢到院裡的梨樹結實纍纍，彷彿比從前的覺甜蜜了；但，倏然間你又發覺自己是在一個很紛擾的環境中了，是一雙壯罕的臂把你抱起了，是父親呢！但，你却又不能明瞭爲什麼父親的面孔是如此的嚴肅？他不再笑了呢！再清醒一下，你看見屋裡已滿了水，連床都將淹着了，外面正響着雷，和大的雨聲……

等到一天過去了，你們站在高山上，父親在落着淚，母親的眼也紅腫了，你不大了解爲什麼那末些東西飄浮在水面，那些人直挺的躺在水面做什麼呢，不再起來了嗎？聽說討被漂去了，爲什麼呢！但是，你却不敢問，看一下淍圍的人，都苦喪着臉，想尋找一下和藹而慈祥愛孩子們的五爺爺，也尋不到了。

在一種從你未度過的生活裡，你嘗到了莫名的不適——在人生的經驗一點也沒有的時候，你還不知道你所遭受的就是「痛苦」呢！

莫名的，莫明的………一切的一切都是如此。

你被父親帶到一個你未曾到過，也未曾見過，甚至連夢都沒有夢到過的地方，那末高大的房子，明亮的夜晚…………

一切的你連猜也猜不出的奇異……幾天過去了，父親走了，丟下你自己，你有了新的爸爸媽媽，還有一個哥哥，慢慢的你習慣了目前的生活，你也跟着哥哥上學了。鄰居們都說你是「童養媳」，你並不懂這句話，也不理會，你只感到生活很舒適的，在家裡有小弟妹，你還得裝姐姐，在這裡却是你最小，哥哥有東西還給你吃呢！家鄉這名詞開始和你陌生了。

一年年的你過着優怡的生活，漸漸的你贏到許多人贊美你，誇你聰明而美麗，於是你覺得更快樂了，那個哥哥也更對你好了，可是你却感到連話都不能和他多說了，因爲像有些人在監視着你呢！

事變的烽火燃起了的時候，你又回到家鄉裡，又見到了你的父母，他們那末蒼老了，當你受到大家驚異的態度時，你內心的欣慰是不是充滿了呢？

光陰過的太急速了，但，也就是這急速的光陰爲你帶來了幸運，你又回到繁華的都市中，在一種隆重的儀式裡你做了少奶奶，你的公婆都是那末疼愛你，尤其是丈夫的柔情的體貼，使你自己驕傲了。於是，在表面上你是更聰慧了，然而，懂嗎？「聰明反被聰明誤」你聽信了別人惡意的擺弄，你開始變得更驕縱了，凡事你都是以自己的成見去策邁，你的精神已離棄母親了。最近你却又有主使丈夫和家庭脫離的表示。

芬！你的年紀還太輕呢！不要太盲目了，你所處的並不是一個繁雜的大家庭，只有你的父母和丈夫，你知道老人們抱孫的心念是爲何的殷切，更何況他們對你已經是愛護備至了呢！現在你們的孩子已將出世了，你的丈夫也有了職業，你忍心嗎？就這樣背着硬壯的翅膀飛了？他們都年邁了呢！你該知道烏鴉長大了還知道反哺牠的母親呢！

戰敗的法蘭西與法國的婦女

——國家獎勵慰問信件——

田焉

德法之役，法國敗仗了，婦女在戰爭的後防尋作而戰爭也敗了。第一次歐戰法國雖獲得勝利，但是因爲看見了戰爭悲慘的背景，再不願經驗恐怖的戰爭，這種觀念消極在全國民的心裡。

在第一次歐洲大戰的殘廢人以及孀婦，與被毒瓦斯毒傷而永遠苦痛的人們，現在也有在自己家裏的，也有鄰居的，既然看見這樣殘酷的事實，還得非戰爭不可，所以此次德法之役法軍至少是不願戰爭的。

法國婦女當丈夫赴於戰線上時，差不多每天寄安慰的信和甜言蜜語的情書，反而激勵的信却並不多見，而且檢閱官也獎勵情書，秘密不洩漏的甜蜜的情書比軍事的通訊較爲安全，軍隊間之歌亦多是情歌，這與德國婦女之善於激勵丈夫殉身爲國是天淵之差的。

——安逸而致敗——

在戰壕受盡苦的男子心中，是想和念太太的，無論是旅行，是在一塊兒散步，都是昭惜挽臉情書與愛的心情，願共白首的夫婦，離開而到戰壕去自然是不願意的。法國人熱烈的愛國心和自尊心在世界中是定評最強的，但是對國家的熱愛可說是暫時的，要在長時間則被太太的熱情溶化了！

法國果然是美麗的，法國女性是世界最高修飾而漂緻的女人，更是具有會體貼丈夫的妻子，但是德法之役的敗戰却有許多細節是歸責於女性呢？

小啓

本刊最近承讀者熱愛，大量惠稿，實爲本刊之幸，維邇來稿件多以過長者見惠，以篇幅關係，頗有不少佳作因而割愛者，嗣後望賜稿諸君最好能以兩千字內稿件見惠，以免遺珠是幸！（歐帆）

代郵

吳丙，谷青：八月份稿費請容下月補發。（編者）

李夢眞：稿兩收到，多謝對本刊厚愛熱忱！（編者）

徐愛文：請賜通訊處。（編者）

青島特別市醫師公會

科目	醫院	醫師	地址	電話
內外產婦科	中久醫院	張達三	江蘇路八九號	2三八九四
內外產婦花柳科	高大夫醫院	高內安	肥城路八號	2五八九四
皮膚花柳內科產婦科	華德醫院	劉信齋 張伯璨	武定路二七號	2四八六八
內外科小兒科皮膚花柳科	齊定鈞診所	齊定鈞	安徽路三號	2七〇五九
產婦內外科	海濱醫院	吳龍驤	山東路一八號	2五三六三
眼科	德民眼科醫院	章德民	平原路四七號	2八七三五
小兒科	清和小兒科醫院	張子惠	湖南路七號	2六二〇一
內外皮膚科	錫九醫院	高錫九	四方奉化路三號	3一七五九
內外各科	柏林醫院	張濟鵬	肥城路五七號	2三三五九
耳鼻咽喉科 皮膚花柳科 內外各科	桐林醫院	張子寧	東鎮丹陽路七號	2一三九六
神經精神科 皮膚花柳科 內外各科	耘蓬醫院	王耘蓬	禹城路一〇一號	2五七〇
內外科 皮膚花柳科	壽康醫院	丁介眉	湖北路四號	2五二三三
內外科 皮膚花柳科 X光線科	子通診所	楊子通	湖南路三號	2五八三八
內外產婦科 皮膚花柳科	太平醫院	張靜軒	台東四路一七號	3一七一八
內外各科	遠程診療所	吳天任	膠州路一四號	2一七三二
皮膚花柳科 內外婦嬰科	光陸醫院	金恆生	山東路三〇號	2六四六六
內外各科	高齡醫院	闞嵩齡	安徽路三號	信2八五六四
眼科	同濟眼科醫院	李同濟	天津路四四號	2七四三九
外內科 皮膚花柳婦產科	健康醫院	孫啓泰	肥城路四七號	2八八六〇
內外各科 花柳科 專門戒烟科	福民醫院	司福連	平度路一七號	信2三七五六
內外各科 皮膚花柳科	廣慈醫院	王魂仙	聊城路一號	信用2五六〇

精神治病不針不藥

係根據醫學原理，應用精神靈力感應新法，專治中西醫束手針藥不效之疑難大症，如各種精神病，神經病，神經衰弱，失眠症，疑心症，歇斯的里，腦病，手顫，眼病，胃腸病，生殖器病，糖尿病，婦科諸病，以及一切惡癖等，均能立刻見效，剋日斷根，誠乃代最簡捷之根本治療法也。（簡章備索）

精神治療專家宋本昭啓　地址　定陶路十八號

本報營業局電話　日人用：二、二四一〇　華人用：二、二〇六〇

兒科專家　李春圃　以推拿法治小兒百病　雖效既速且無痛苦　診所　肥城路三十八號（即天橋東頭）

華北政務委員會署驗給合格可成第五號准行銷　北總署化發許可證字三號

當天有奶

生奶

婦人奶媽　服生奶精　當天有奶了

『生奶精』藥味甜美，性質和平，通氣養血，利竅催奶，凡產後婦人（或奶媽）無奶，或奶汁稀少的服之，當天見效——無奶的便有奶。有奶的便更增多。那奶汁灰黃稀薄的，亦變爲白色濃厚的了：那嬰孩有了飽奶吃。自然精神活潑。發育健壯。張君襄臣見其夫人連服生奶精三瓶，奶多身健，認爲必係氣血同補，水火相濟之藥，乃亦購二瓶試服。喜出望外，逢人勸說。功效遠勝其他滑頭補藥多倍。於此更可證明此生奶精藥力之神奇云。

男人亦可服用　證明藥力神奇

青島經售處　●四方路建美藥房　●山東路廣東商店　●北京路天合益藥房　●北京路膠東藥房　●天津路競東藥房　●漢美藥房　●長春堂　電話2三八六六　●長春堂　電話2六六〇九　●雲南路鴻濟藥房　●天津路震東藥房　●山東路金星藥房　●滄口大馬路同義堂　●東鎭　威海路共和藥房　路海功藥房　●膠東藥房　●山西路長春堂　●厚德藥房　●三山藥房　●任發藥房

●濟南張寶子及各藥房　●膠縣宏大藥社　●徐州各藥房　●濟寧麟興泰　●歸德大華　●周村槙杆胡同鮑寓　●煙台福昌泰及各藥房均售　●濰縣聚成益　●博山福成祥　（凡售去痰精之藥房商店……均售）

泰山瑞草牌純良酒精

電話購貨·隨呼隨到·外埠分運·手續敏捷。

總經理處　利達商行　東鎭三路十四號　電話三一七八三

同濟眼科醫院

診療科目　治療科　美眼整容科　電療科　光學科

天津路四十四號　電話（二）七四三九

內政部化驗許可證成字第一號

國立北京大學醫學院檢查化驗鑑定合格

北京衛生局註冊第一號　天津衛生局立案成字第七十號

上海衛生局立案衛字第廿二號　青島衛生局批准立案第四號

南京衛生局化驗合格發給許可證成字第三號……膠海關化驗合格

商標局註册立案……全國各地方政府註册

□萬病皆由痰作怪……願君速服「去痰精」！

去痰精

專治　寒痰、熱痰、風痰、結痰、白痰、黃痰、哮痰、牽痰、痰核、痰瘧、痰鳴、痰喘、痰中帶血、痰迷心竅、痰飲、痰積、痰結胸中、痰滯喉中、小兒鎖喉、小兒痰驚。

此藥味美易服、大人小兒孕婦均合用、逢痰化水、或嘔出或隨大小便排出、痰涎去盡、身體即臻健康——人身有痰、如鐵有銹、不去其害甚大。

各埠經售處

青島　山東路廣東商店、長春堂、中西藥房、金星藥房、福順泰、宏濟藥房▲四方路華豐氏藥房、建美藥房、漢成藥房▲黃島路光華藥房、福海藥房▲易州路中國藥房▲天津路神州藥房、競東藥房、震東藥房、新民藥房、膠東藥房▲山西路長春堂▲北京路天合益藥房、膠東藥房、長春堂▲雲南路鴻濟藥房、厚德藥房▲金鄉路太和春▲冠縣路華北藥房▲膠州路華新藥房、杉江東洋堂藥房、永壽藥店▲李村路神州藥房▲成都路美華藥房、大同藥房▲台東一路廣東商店分銷處▲台東三路湖南藥房▲威海路共和藥房、大生藥店▲雲南路海功藥房▲滄口仁發藥莊、同義堂藥房▲四方德誠號、子俸藥房

濟南　緯三路西張寶子、大同志藥品部▲西關高利西藥房、家庭藥房▲院西大街五洲藥房、鴻豐藥房▲西門大街神州藥房▲芙蓉街明春堂藥房、普太和藥房▲小布政司街好來屋▲普利街大同志支店▲緯五路衛生藥房▲緯七路西香林藥房、新德藥房▲緯八路中和藥房、杏林藥房▲緯北路濟仁堂▲南大槐樹安懷堂▲緯十二路中美藥房▲青年會西新華北藥房▲緯一路福壽藥房▲緯四路

烟台　各大藥房　威海　各大藥房　周村　同鮑寓　濰縣　宏大百貨店、承興藥房　博山　西冶街福成祥　坊子　振華齋　膠縣　宏大藥房　高密　順德泉福生藥號　濟甯　麟興泰　德州　宏仁藥房　東昌　萬春堂藥房　棗莊　正華號　臨清　藥房　桑園　藥房　龍口　萬壽堂藥房

□請堅决指定要去痰精

有痰去痰、無痰防痰、人身無痰、益壽延年。（預防痰患）

凡平日無痰、每晚服此藥一次、能預防生痰、過瘦過胖易生痰之人、宜常服此藥、勿間斷

德國普魯士大藥廠爲德蘇戰事凍結存貨停止批發特通告各界

查敝廠所出品之三種良藥，初銷遠東不惜低於成本百分之三十及四十五出售者爲欲在遠東獲一商戰之據點，在中國市場以發動西藥之爭霸戰是也。故經過四月之削價競爭，已使英美同樣藥品喪失其市場制銷權。刻自德蘇戰事爆發之後，位於德國東普魯士哥尼斯堡之本藥廠暫難運銷遠東。時局與環境已迫使吾人不得不暫取守勢。敝藥廠爲欲貫徹與同類藥品競爭到底之初旨起見，暫時不顧增高其售價，然存貨售罄之後，難保不爲人所操縱，故前爲限制囤購起見，五打以上之添貨停發，但此顯然不能徹底，蓋有多數藥房不待其貨售完，又來攙貨，此種藥房敝行業已調查確實，故嗣後所有添貨一律予以凍結。故不再將其名例入於經售處。同時爲進一步防止囤購起見，凡三打以上之添貨停發，少數散戶電話購貨仍照常維持（青島各經售處少數購者不受限制），以事實作答覆，以杜造謠者無貨應市之謠言，電話購貨部九四〇一二、九八〇八〇共五線轉接各部。須知敝行一再聲明限制營業，純爲節流其存貨，以延長原價繼續供給各主顧，故有將敝行之出品抬價出售者，切勿接受，請使用電話購貨可也。此告希請　公鑒

SCHUTZ　MARKE

德國製造　註册商標

專治遺精滑精失眠特效專藥

普勒生固精片

「普勒生固精片」之治遺精滑精、見效之速爲一切同類品所萬一括抗、僅須在難前否服三片、睡證決不遺洩。保後能使精液中服蛋自質脂防賁之成分增多有功等遺精頻藥虛弱於質之患者、如體以治失眠症、用爲唯一代替安則藥片之可靠製神、見效速而無劑質。注意：此壽藥欲與同類品良爭起見、售價設低、每盒僅售減元。

四大功效

胎盤補劑　胚命素

一、滋陰補陽之含蓄力豐富　二、補腦補血之發揮力强大　三、强腎固精之牽引力持久　四、新陳代謝的促進力迅速　主治

本劑除用足量之胚胎素外、並從雄壯動物之荷爾蒙結晶體以輔之、眞所謂錦上添花、其治效、起見、並摻入補腦之精質、補血之鐵質、之鈣質、故本劑爲專治性神經衰弱、腎虧、血虧之專藥。有病速服、無問寒暑、因能補充人體消耗之精力、目前進服、保證無夏季等現象發生、有健腦清神增精之宏效、一百片裝僅售五元二角

（神經衰弱　遺精滑精　腰酸背痛　貧血早衰）（早洩陰痿　發育不全　未老先衰　面黃肌瘦）

磺醯胺基製劑

化學殺菌劑之最佳者

淋病特效專藥　勞淋辛　主治

急性淋病　慢性淋病　尿道炎　攝護腺炎　副睪丸炎　陰道炎　精囊炎　子宮炎　膀胱炎

『勞淋辛』所發揮之龐大殺菌力、可撮要述之、即能止濁、消炎、鎮痛、而能使血液澄清、患者服本劑六片、則血液中即自然產生一種强有力的殺菌質素、隨血液之循環全身以搜殺淋菌。故能獨具此超然殺菌力、純粹、安全。『勞淋辛』爲德國普魯士大藥廠出品、無不在精密之科學環境下產生、爲市上同類品所不能比及！注意：每片均有MST之鮮明標誌。一切決非市上任何淋病藥所能比。

每管儲售六元●低於成本百分之四五出售

駐華總經理：上海麥士敦洋行（南京路慈淑大樓五一八號）

青島經售（膠東藥房、競東藥房、廣東商店、華豐氏藥房、長春堂藥房、天合益藥房、建美藥房、漢美藥房、金星藥房）

青島貿易處（青島郵政信箱第一八八號）　電話　請打（二）二七一九　（二）六六〇四九　即刻送到　購買

經濟

生油現銷仍滯 期盤突慘落
紗布交易情況逐疲

本報特訊 本市之期現生油米市、近來交易狀況、頗爲恍惚、似、在疲下之情勢、實受現銷不振、洋貨繳口不納之影響所致、十七日之現生油銷下、仍難見滯之態、掃受冷淡、致未交交、現新生米交易、洋貨繼續納進、故銷下尚屬不惡、過般價由四十四元至四十七元、定期生油市、人情多懷疑觀望之態、掃受双方、均懷戒心、人情終悔、旋因洋貨對近期抛售甚利、市乃突然慘落、較前跌下四元之巨、市氣受其牽制、因乃洋貨亦隨之低沉、後場開拍、市氣仍露滯浮之色、人情忽高忽低、故形成跌踞之市、尾市仍無轉機、於猶豫狀態下收市云。

又訊 本市期現紗布市、近受津市價降影響、本市紗布亦步趨低沉、十七日之市紗市、因期布欠佳之故、以致被拉下降、銷下無多、定期紗布市、興週一不振之市氣、又乘津市再疲人情愈益不振、多懷萎頓之態、因之輾轉下降、再縮入四十元後關內、前途如津市再降、則本市亦難獨望其好轉云。

六五裕盛茂大廣紙	八十五元
六五裕記大唐紙	八十元
六五百吉正大唐紙	八十元
加色廠黃紙	三十八元
加色表黃紙	四十八元
二兩宇土太紙	七十二元
乾盛京稿紙	六十九元
乾盛元書紙	六十七元
李茂昌元書紙	五十五元
平把表辛紙	二十八元
提屏紙	十七元五角
龍屏紙	二十六元 二十七元
大九寸尖紙	三十一元五角
原方稿紙	二十七元五角
旼方稿紙	二十三元五角
義和海紙	三十元
林油記海紙	十五元五角云

白糖銷下平和 冰青糖趨昂騰

本報特訊 本市各種赤白砂糖、因值茲仲秋節近、銷下暢旺之際、近日以來、各糖銷下均佳、而又以青糖及冰糖、銷路爲最暢、十六日之本港青糖及本港冰青糖、各漲一二三元、粗砂糖亦升提一元、其他糖類成交寥寥、茲誌妥價如下：

砂糖市

纖包離宇白糖	一百五十元
纖包本港白糖	一百三十三元
纖包本港青糖	一百〇四元
一號纖包本港冰青糖	百〇八元
二號纖包本港冰青糖	百〇四元
小包本港冰糖	七十元
A字府冰糖	六十五元
二四號粗砂糖	一百三十五元
二三號粗砂糖	一百三十四元
一八號粗砂糖	一百一十五元云

紙張市

一七灰皮三K大板紙	五百元
一七黃皮三K大板紙	四百九十七元
東洋報紙	七十四元
西洋大件報紙	四十二元
西洋小件報紙	四十一元

香港蔴袋 再事下降

本報特訊 本市香港蔴袋銷下、前以人氣傾昂、曾一度隆起、終以人氣不堅、旋又廻降、十七日之蔴袋銷下、愈益不支、仍續落一分、以三元八角八分之價成交、近中仍難再升云。

國際金融市場 論略（五）

正猶資本自法國逃往英美時、增強兩國之通貨然並後法國資本之還流曾予該兩國通貨以相反之影響、一九三一年秋、英鎊之低落、一部分原因即在於此、繼德奧兩國之銀行恐慌而起之一九三一年國際金融市場之瓦解、又引起資本逃避——該次之資本逃避狂潮、幾於一切國家俱受其影響、而尤以英美兩國爲甚、初時、美國有資本英國自逃入惟幾忽然勢不變、美國突發年巨額之資本逃避、直至一九三四年一月三十日之金準備法通過後形勢方告轉圜、至此項資本移動之規模、頗可自黃金之巨額交易移動中窺測之、茲列表如下：

美國黃金輸出入（單位千美元）

	一九三三年	一九三四年
一月	七二、九五〇	二、七六七
二月	九〇、五六七	四五二、五七一
三月	二四、六七一	二三三七、三三六
四月	三〇、二三九	五四、七八四
五月	一九五、五一四	三三、五八三
六月	一〇六、〇四七	六三、七〇五
七月	三、四三七	五一、三四六
八月	六、一〇三	三七、二二五
九月	二七、九七	一八、六七〇
十月	二〇、六二三	一〇、八三七
十一月	二一、七〇	一二〇、八八九
十二月	一〇〇、八五九	

資金反常移動、與由利率高低不一、所引起之資金移動、雖兩者所予各國外匯之影響、無有異、顧經濟上之影響則——然有別、正常移動乃資金自不需要之中心地移往因需要資金或缺少運轉資本而至利率極高之各所在、縱在例若一九二八年與一九二九年中之美國資金移動、係爲大投機狂潮所引起之際、外資之流入、亦足克盡其種經濟上之功能、因資金一時雖用於證券市場、終必仍向商業、求其出路也、此種資金之流入、雖或足自國際金融市場上攫奪其他方面（例如國外貿易金融）所需之資金、惟至少要能造資金流入國家之一時繁榮、並予資金所有者以優厚之收益。

反之、爲種種反常因素所引起之資金移動、往往招致並不需要資金、而利率因而甚低各地之資本積蓄、職是之故、楊格計劃協定期中、法國之向德國收還資金、以及復向一九三一年停止兌現前之英國收還資金、結果、均使並不需要資金之法國、蓄積大宗資金、同時、又使能用得其當而利率遠較法國爲高之資金悉被攫奪以去、一九三三年至一九三四年中美國資金與黃金之移出入、乃由種種非經濟上之因素所引起之此種資金移動之影響如何有害之又一例也。（未完）

×××

×××

北京交易市場 二十日開創立會

北京十七日中華社電、華北市場助成公司、與北京證券物品交易所、雙方協商籌設之北京交易市場、經數度之磋商、意見均趨一致、該市場資本金總額定爲五十萬元、中月雙方各認半數、以先繳二十五萬爲足額、並定九月二十日假北京證券物品交易所召開創立總會、屆時除對會場進行方針加以協議外、並推舉董事監事人選、以資負責、籌備一切、十六日北京交易市場籌備處方面、以市場成立期限急迫、故更函北京糧食經紀人公會、對於市場股東認股事由、加以闡述、並通知各經紀人籌備一切期貨開做事宜云。

雜貨交易 突趨升騰

本報特訊 沉悶日久之雜貨市、十六日突趨活躍、而又以各種貨類銷下爲最暢、因之各升三五元或一二十元之巨、忠興老一號滔竟升四十元、其他如檀香木、赤木、廣大料、生粉等雜貨、均見升騰、茲誌各貨妥價如下：

鋼字老一號滔	一百八十五元
陳萬順新一號滔	一百四十元
忠興老一號滔	三百四十元
忠興新一號滔	一百二十五元
忠興二號滔	八十五元
陳興老一號滔	三百十五元
振濱新一號滔	一百五十一元
張祥豐對絲	六十六元
十支貨檀香木	二百二十元
一三赤木	四十六元
明星吉月	七十八元
廣大料	一百五十元
貞字粉料	一百四十五元
成粉料	一百六十八元
香港大包麒麟生粉	六十元
香港小包飛輪生粉	六十二元
仰甞	九十元
一號敏黨米	四十四元五角
二號敏黨米	三十九元
江米	四十六元
暹羅米	五十六元五角
尉而卑	二十元〇六角云。

歐陸新經濟 奠定鞏固基礎

德國自英國施行封鎖政策、歐陸喪失海外市場以還、歐洲諸國、競競業業、亟圖補救之方、於是彼此締訂貿易協定、實行互助之旨、所訂諸約、不僅貨物交換而已、實有意義深長、目光遠大、共存共榮之作用焉、未滿兩年、而歐陸經濟制度之鞏固基礎、竟於焉奠定、諺云：「塞翁失馬、安知非福」、其斯之謂歟。

嘗考昔年各國所締貿易協定之內容、皆屬易貨之性質、而最近歐陸諸國所訂之約、則進一步分工合作之旨趣、譬諸約國之殊途而進焉、一九三九年德國與羅馬尼亞所訂之「利益協約」、實開新例之端、其後兩國又增訂交換文及議定書、規定德國對羅國發展新經濟組織、須予以種種之協助。

德義兩國增訂結論廣泛之協定、賦予義大利農人以通盤籌劃如何利用大帝國市場之機會、今後義國於一年之中、隨時可以出產供給德國市場之銷售、而不必再以「果蔬收成之短期間」爲限、再者雙方同意以德國倚畜交換義國馬鈴薯之辦法、各出所餘、各取所需、兩國食糧之問題、蘇是獲得局部之解決、尤有意義者、增訂之協定中、具有兩國農業施行科學方法試驗、如何合作之方案是也。

德國叉與匈牙利簽訂類似之協定、除雙方交換關於農業科學試驗之消息外、德國協助匈國改善倚畜之法、同時匈國養雞之組織、亦以適應德國市場之需求爲標準、而力事改良、德國以倚畜及農場需用之機械、供給匈國、以示酬報。

此外、德國又先後與保加利亞及蘇聯締約、德蘇協定之範圍最廣、關於經濟活動、幾於無所不包、因此、第一件協定簽訂已十七個月、而德國尚有代表滯留莫斯科、繼續進行各項談判焉、每件換文或議定書、一經雙方代表簽字、即行生效、總之、德蘇兩國之經濟合作雖發軔未久、已具相當之規模、對歐陸新經濟秩序之建設、必有重大之貢獻、可無疑義矣。

冀合作社聯會 收買小麥情形良好

北京十七日中華社電 河北省合作社聯合會、前在大興、宛平、昌平、通州、順義、懷柔、密雲、平谷、薊縣、三河、香河、固安、涿縣、房山、良鄉、以及北京、東西南北近郊地帶、收買小麥、截至最近、收買小麥情形、極屬良好、目前總額已達四千担、此項小麥收買、定價爲三七五〇、聯合會方面、定於本月底中止收買、預想至本月底收買之數額、恐將超越兩萬擔以上云。

政委會擬定 防虫計劃

北京十七日中華社電 華北政務委員會實業總署、頃以華北各地、農產每受蟲災、倘遇旱年爲害尤烈、例如今春蘇北地區發現蝗蟲、蔓延各縣、麥苗由該署農林局整理、以便按各地風土氣候之不同、擬成整個防虫計劃、並預定於明春著手實行云。

紙張趨疲勢

本報特訊 本市各色紙張交易、市氣始終沉悶、不易開展、十六日之紙張市、銷下依然不佳、且微露疲勢、茲誌妥價如下

豆油交易 繼續下降

本報特訊 因生油近日來銷下欠暢之故、豆油亦隨之下垂、黨豆油妥價六十二元、淨豆油妥價六十三元、較週一續落一元云。

甯市積極平抑物價 各項關係規則決定

南京通訊 南京市抑平物價問題、業經市府決次召集有關機關、一再集議、幷實地調查、日昨市府復派出職員十人、至各菜場、各食物店舖、實行購買魚肉、蔬菜數十種、以資對照、蔡市長爲慎重起見、特組織物價評議委員會、於日昨召開會議、逐項討論當經議決、「南京特別市物價評議規程」、「抑平物價暫行辦法」、及「違反平價之罰則」、至物價方面、亦詳細討論、將社會局派員調查物價表、及實地購買各物、詳加對照、先將日常食用必需品、物價評定限價、日內即可由市府公布、由警察廳嚴厲執行、並舶來品物價、因調查不易、擬再開第二次會議、俟評定後、再行公布、凡未評定限價之物品、仍適用抑平物價辦法、所定標準、超過標準者、仍予照罰、茲將該會議決之規程辦法罰則、探誌於後：

辦法 南京特別市抑平物價暫行辦法、

一、本辦法以維護市民生計及兼顧商人利益爲原則、

二、抑平物價之物品、暫以市民日食日用必需者爲範圍、

三、舶來品以進貨原價、連同運輸稅率等費作標準、酌加售價、但不得超過百分之二十、

四、非本市生產品、以來源地之原價、連同運輸稅率等作標準、酌加售價、但不得超過百分之五至百分之二十、

五、本市生產品以物資成本、暨供求情形爲標準、酌定售價、

六、各項物價由市府按月、召集有關機關、暨有關同業公會、參照市價、商討規定後公告之、

七、本辦法自公佈日施行。

罰則 南京特別市政府首都警察廳會訂違反抑平物價辦法罰則：

第一條、本府暨爲維持京市商人、切實遵行「南京特別市抑平物價暫行辦法」、（以下簡稱平價辦法）特會訂本罰則、以資執行、

第二條、本市日常必需物品、經物價評議委員會擬定限價、由市政府公告後、商販必須遵守、倘有超過限價出售、除將其超過之部份追繳外、並照一倍至五倍處罰之、情事者並得取銷其營業許可證、

第三條、商人有違反「平價辦法」情事者、民衆得向本府暨警察廳所屬之主管局所告發之、但必須出面、確切負責、如用書面告發者、並須負舖保、

第四條、告發之事實、如係虛擬、或挾嫌誣告、意圖陷害者、處告發人十元以上百元以下之罰金、其所具舖保、處罰亦同、

第五條、罰金暨超過限價之追繳、俱由本府暨警察廳執行之、

第六條、罰金除以三成充賞外、餘作辦理抑平物價、及其他公益事務之用、

第七條、超過限價追繳之款項、應發還購買人領回、如無人領回時、依照第六條處分之、

第八條、本府應每月須將罰金及追繳款項之收支詳明列表公告之、並交付評價委員會審查、

第九條、本罰則自公佈之日施行。

華北烟草公會 本月內成立
力謀烟草需給圓滑

北京通訊 自英美封存中日資產、華北當局施以報復手段後、華北唯一英美烟草托拉斯頤中公司、因受影響而告停業、英美烟草斷絕、紛擴除市外、而日系烟草業、乘機而起、華北當局爲謀烟草需給圓滑、除準備實施公定價格外、並積極調查華北烟草需給狀況、調整輸入配給機構、實施增產計劃、刻經華北、東亞兩烟草會社及販賣業者五百餘家協議創設華北烟草公會、會長爲華北烟草會社副會長爲大倉洋行及東亞商事、該會除設本部於北京外、並將於北京、天津、濟南、青島及太原等市設立支部、一切章則均已草擬竣事、並呈准當局許可、定本月二十八日、在京正式成立云。

麵粉雜粮 均趨上漲

本報特訊 本市各牌麵粉交易、前一度頹落後、近數日來又有返升情勢、十七日之麵粉市、依然續升、雙鈇、火磨、游龍、鳳凰各粉、各升五分、三井粉升一角、各種雜粮、今市亦露升勢、元豆、苞米、微見起色、高密小麥竟升一元五角、茲誌妥價如下：

麵粉市

雙鈇粉	六元七角
火磨粉	六元二角
飛英粉	六元一角
游魚粉	五元
龍蝦粉	十七元三角
金豹粉	十七元三角
三菱粉	十七元
三井粉	十六元二角
汽船粉	十七元
鳳凰粉	十四元七角
龍門粉	十四元七角

雜粮市

膠州小米	二十一元五角
膠州元豆	二十一元五角
火車高粮	十四元
火車苞米	十五元
火車元豆	二十元〇三角
火車雲豆	十七元
火車小麥	三十元
火車小米	十八元五角
濟南吉豆	二十三元
濟寧吉豆	二十一元
高密小麥	三十三元
青口元豆	二十一元五角
青口豆餅	十四元五角
本街豆餅	十四元七角

內外市況

本市市況
（九月十七日）

○棉布期貨前場
九月開 40.50
最高 40.60
最低 40.175
收盤 40.175
成 3375件
十月開 40.65
最高 40.675
最低 40.25
收盤 40.275
成 6350件

○生油期貨前場
九月開 80.00
最高 80.00
最低 75.00
收盤 76.00
成 98車
一月開 62.50
最高 63.00
最低 61.40
收盤 62.30
成 1230車

○生米期貨前場
十二月開 34.00
最高 34.10
最低 33.30
收盤 34.00
成 38車
一月開 33.80
最高 34.10
最低 33.20
收盤 33.90
成 76車

○棉紗現貨
16支
寶船 1340.00
五牛 1290.00
20支
五星 1420.00
寶船 1400.00
32支
銀月 1580.00
42支
寶合 1850.00
雙鳥 1820.00

○棉布現貨
雙龍 42.10
42.30
42.10
42.00
41.90
41.80
花鳥 41.80
41.70
42.50
41.40
三桃 42.00

○土產現貨
生米 45.00
成 250包
黨豆油 62.00
淨豆油 63.00

○麵粉市
雙鈇 16.70
火磨 16.20
飛英 16.10
游魚 15.00
龍蝦 17.30
金豹 17.30
三菱 17.00
三井 16.20
汽船 17.10
鳳凰 14.70
龍門 14.70

○雜粮市
膠州小米 21.50
元豆 21.50
火車高粮 14.00
苞米 15.00
元豆 20.30
雲豆 17.00
小麥 30.00
小米 18.50
濟南吉豆 23.00
濟寧吉豆 21.00
高密小麥 33.00
青口元豆 21.50
豆餅 14.50
本街豆餅 14.70

○棉布期貨後場
九月開 39.65
最高 39.80
最低 39.50
收盤 39.70
十月開 39.80
最高 39.90
最低 39.60
收盤 39.825

○生油期貨後場
一月開 61.80
最高 62.50
最低 61.30
收盤 62.15

○生米期貨後場
十二月開 34.00
最高 34.20
最低 33.70
收盤 34.20
一月開 33.60
最高 34.00
最低 33.20
收盤 33.80

○紐約棉花
新約定
十月 17.66
十二月 17.76
一月 17.81
三月 17.91
五月 18.04
七月 18.10
現貨 18.28

海外市況

○東京短期
前場開盤
新東 108.20
鐘紡 145.10
滿業 55.50
日魯 62.90

○大阪短期
前場開盤
新東 108.60
大新 56.40
鐘紡 146.10
滿業 55.80

○東京匯兌行市
對美
賣23又16分之7
買23又16分之9
對英
賣1.20
買12又2分之1

○正金銀行建值
對美23又16分之7
對英1.20

○電票交換行市
40元又16分之1賣
40元又16分之3買

○美國向各國匯兌
美英403又2分之1
美華 5.34
美日 不立
三個月期貨
美英 不
美法 立

○美國向歐大陸匯兌
美德 40.06
美法 2.30
美荷 不
美日 立

○紐約股票
斯其費57又8分之3
阿那寇達 28又4分之3
鐵道股票29.20
工業股票127.43
諸項股票 61

○大阪棉花
前場開盤
九月 116.00
十月 無市
十一月 無市
十二月 無市
一月 無市
二月 無市
三月 無市

○大阪棉布
前場開盤
九月 7.505
十月 8.115
十一月 8.215
十二月 8.300
一月 無市
二月 無市
三月 無市

○大阪棉花
前場收盤
九月 無市
十月 無市
十一月 無市
十二月 無市
一月 無市
二月 無市
三月 無市

○大阪棉布
前場收盤
九月 7.505
十月 8.120
十一月 8.225
十二月 8.300
一月 無市
二月 無市
三月 無市

○英國向各國匯兌
英美 402.50
英法 不
英荷
英德 立

○英國向東洋匯兌
上海3又16分之3
孟買16又32分之1
香港13又32分之1
新嘉坡24又4分之8
日本 不立
巴達比亞7.58
西貢11又4分之3

○各國金銀塊
倫敦金塊
現貨 168.0
倫敦銀塊
現貨23又2分之1
期貨23又2分之1
紐約銀塊
現貨34又4分之3

照相必須配以美術鏡架方可美觀
青島明星照相館
新到美術鏡架 零售批發 大批美物價廉 所均歡迎

山東汽車行
電話三一〇四三 三五〇四
業務 汽車部 修理部
地址 山東路三十三號

眼科新劑
速邁兒
SMILE
定價 二角 四角五

君之美眸 不要叫大陽愰
大陽刺眼、不拘四季、非常利害。因粘膜被晒弛緩、則不但疲乏又易使病菌侵入而致目病、且減目力 最好、還不如常用「速邁兒」將一切危險防於未然、而獲愈 視力、愈健眼眸、愈艷雙眸。
總批發處 股份有限公司 玉置商店 東京市日本橋區本町二丁目
青島代理店 小笠原大藥房 青島堂邑路 電話2二一〇四號 2二一一五號

醫學博士 森田資孝先生推賞
頭痛聖藥
腦新
註冊商標
頭痛!! 宜速服
腦新如遇頭腦疼痛非常難忍時、頭目眩暈神智昏迷時、或讀書過度精神疲倦時及惡醉宿酒未醒時、倘速服腦新可立見奇效、其効若響、服後三分鐘、頓覺頭目爽快神智清新、若痛若失、有如夜月秋遊能有心曠神怡之妙、此係續確爲本劑獨具之特長、且雖連續服用、對於腦神經或心臟胃腸等、決無副作用、亦無影響、孕婦服用已無害

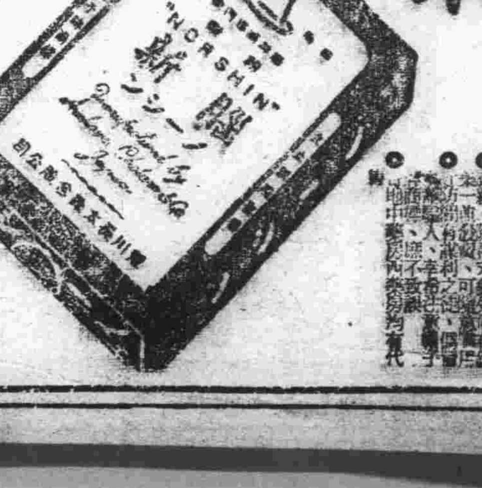

大日本名古屋市東區呂町 製造發賣元 荒川長太郎合股公司
總批發 青島 小笠原大藥房 青島 山東大藥房

派拉蒙金筆
用上等原料△售價普通價錢

電刻姓名 立時可取 一律免費
美利時六週紀念
此時不買 更待何時
派拉蒙金筆價目
新型派拉蒙金筆每枚十二元
特種派拉蒙特價每枚七元
甲種派拉蒙特價每枚五元
乙種派拉蒙金筆每枚三元
保持六年榮譽 雄視一切金筆
富士毛筆
國產文具飛躍進步 製筆技巧最高峯點
今天特別加贈派拉蒙本牌金筆尖一個
△獨特優點 1無取水研墨之煩 2無視合墨盒之果 3無穎脫管裂之弊
△低售廉價 特種每枚四元 甲種二元五角 墨汁粉每包四角
不論購何種金筆一枝或毛筆二枝一律奉贈一新型又號筆尖一個
◎好筆運 要買何不趁此機會
買一枝送一支
青島美利時分行
◁地址青島北京路中華棧內▷

發賣廣告
一、凍粉（細凍粉及角凍粉）
今年份之新貨上市多少不拘歡迎賜顧
一、理研製品陽畫感光紙販賣
理研代理店
合資會社 孤山窰廠寒天製造販賣部
青島寒天路百九九號 電話三、〇一七一號

梅毒—體毒
如此方可暢癒！
內服治梅劑

梅 梅毒一症，不僅蝕腐自己一身之骨肉和內臟，而遂成爲廢人，且又將其病毒，傳染至子子孫孫，甚至會破壞寶貴的血種，是自不用說了。以是一患梅毒在其初期，莫非施以徹底治療，如果不幸而進入所謂潛伏期乃至二三等期，特別注意其調治最好還是不如服用「伯爾子丸」効果正確且又安全。
有 此一藥，便不需注射或施醫術等手續，惟以內服一法將菌毒由血液和身體深部組織中完全殺滅，而與大小便一同排泄，病勢雖呈兇症（菌毒已侵內臟以及骨髓腦膜等處）亦可容易收見根本的效果，更因強化腸胃機能，賦活新陳代謝，旺盛血液等效尤妙，故對一切毒症！梅毒發揮可嘆的偉功！
●包裝 十二日量，二十日量，三十五日量，各地藥房均出售
伯爾子丸
總發行 北京 鈴木日本製藥所
各省各大藥房均有代售

救急扶危 止瀉良藥
小兒瀉痢丹
每盒內裝六包定價一元每包二角歡迎同行批發
小兒臟胃嬌嫩過飽易傷等類即易發生腹瀉腸鳴肚痛發熱等症或感冒風寒多食生冷瓜果等法小兒即成痢疾或便膿虛脫等危症可不慎哉本藥廠配製此丹以健脾開胃爲主
總經理 廣東藥品商店 青島山東路一七九 電話二七一七一
各大藥房均售

心胃氣痛（心胃氣痛靈）
偏墜疝氣（七疝斷根丸）
耳鳴耳聾（耳聾立聽丸）
鼠瘡瘰癧（乾坤瘰癧丸）
青島太和春老藥房獨家經售 路二十一號

廣慈醫院特設戒烟科廣告
本院爲戒除吸食鴉片痛苦起見特設戒烟科凡有鴉片白麵不論新癮老癮或曾戒復吸者本院以最新特效療法短期內便可澈底斜癮戒時絕無痛苦不礙工作住院與否均無不可收費從廉
院址 聊城路一號 借用電話二五六〇一

警局搜索不良份子 容疑處所大檢查
今後本市治安將日趨明朗

本市警察局傅局長、對馬副局長、爲謀地方治安之益趨明朗、對於不良份子、更下搜索淨盡之決心、而特務科歐秋夫科長、森鹿次席以下、崔金鑑股長、鄧信股長及各員一致努力此在該科主催之下、於十六日起履行容疑處所大檢查、歐科長、森鹿次席、率領崔鄧兩股長各職員共分若干班、并由刑事科、市南、市北、海西、特務隊協力之下、實施大檢查、是日檢查之成績、共檢舉可疑者九十二名（內女性十三名）帶科後、該科全體人員立即依次審訊、當即開釋情節輕微者六十三名、內中女犯十三名、均係在各窰店內營暗之游娼、其餘二十九名中、內有通匪嫌疑者一名、共產嫌疑者八名、八路匪嫌疑者一名、刻正在分別審問中、該科此次檢擧、當可使本市市內之治安、益趨明朗云。

飲食品製造所
衛生管理及取締規則
警局飭屬轉飭各商知照

本市警察局爲謀各飲食製造場所之衛生、特將製造飲食品製造場所衛生管理規則、及飲食物用器具取締規則、通令各分局轉飭各飲食商知照遵行、茲錄規則原文如次：

一飲食品製造場 衛生管理規則一

第一條、關於飲食品製造場所應注意之衛生事項、除法令別有規定外、應依本規則之所定

第二條、飲食品製造場所應有之衛生設備、及注意事項如左

一、應設嚴密有蓋之垃圾箱、及適當之排水溝、
二、窗戶應裝鐵紗防蠅飛入、
三、場內須光線充足空氣流通、如爲製造麵包之場所、並須有適當之排塵設備、
四、應設適合衛生之廁洗室及廁所、
五、應有器具消毒之設備、
六、應多置痰盂每日清洗一次、並加消毒劑、場內並須嚴貼禁止隨地吐痰之標語、
七、應多備潔白套衣以供作工工人穿用、並須勤加洗換以保清潔、
八、製造場所房屋每年至少須刷洗一次、
九、除家貓外不得在場內豢養牲、
十、製造或儲藏飲食品之處所、不得兼作住宿或聚食之用、
十一、其他爲保持清潔、必要之事項、

第三條、工人於僱用時應施健康檢查、以定去留、僱用後、應在按年檢查一次、

第四條、犯肺癆病花柳病皮膚病、及其他傳染病者不得僱用

第五條、製造場所內發生傳染病時應即報告該管衛生機關、實行隔離、預防必要時、並得停止工作、

第六條、工人須擔合種痘、並須遵照該管衛生機關之指示、施行各項傳染病之預防注射、及其他預防方法、

第七條、工人應保守左列各項衛生習慣、

一、工作前及大小便後均須洗手、二、工作時應穿着清潔之套衣、三、不得隨地吐痰、四、不得用口將任何流質噴於食物之上、五、不得用口涎粘貼標記於食物或其包裹物上、

第八條、製造飲食品須選用適潔新鮮之原料、不得以陳腐或其他不合衛生之物品、摻雜使用、其供製造清涼食品使用之水料牛乳等物非經煮沸或以其他方法消毒後、不得使用、

第九條、貯藏食品之處所與器物、應依左列各款規定保持清潔、

一、凡食品及其原料、應行貯藏於清潔空氣之處所、並須嚴防蒼蠅及其他污物混入、
二、凡飲食品及其原料不得存儲於廁所牲畜所、或其他不合衛生之處所、
三、凡運送或交人販賣之面包糖果等物、須用臘紙或其他適當之物包裹或蔽護之、以免灰塵蒼蠅之沾污、
四、凡麵包糖果等物在門市發售、或沿路販賣者、須置於玻璃櫥紗罩、或其他適當器物之內、此項器物並須勤加洗滌以免積污、

第十條、製賣飲食品之器皿應依左列各款規定、保持清潔、

一、凡器皿使用完畢應即收拾淸潔、並不得收作洗濯衣物之用、
二、凡場內及運送飲食品所用之麻袋皿箱不得置藏被褥、或其他不潔物品、
三、凡運送飲食品所用之麻袋皿箱、均應收拾清潔安加遮蓋、並須將工廠名稱地址標名其上、
四、凡盛裝牛乳及製造清涼食品、（例如汽水冰淇淋）所用之器皿非經煮沸或以其他方法消毒後不得使用、

第十一條、違反第二條至第十條之規定、由衛生局檢查人員隨時糾正之糾正後、仍不遵行者該管衛生機關得依修正飲食物、及其用品取締條例第四條之規定制裁之、

第十二條、本規則如有未盡事宜、得由內政部隨時修正之。

第十三條、本規則自公布之日施行。

遊覽本市
太原愛路少年隊

太原鐵路局愛路少年隊五十名一行十六日抵青、十七日遊覽本市各名勝、古跡、十八日與本市扶輪學校生徒、開交驩座談會、於當晚九時四十分火車經濟南、天津、歸返太原云。

失而復得
呂蘭英失皮包 王成貴破獲

上海女子呂蘭英（年三十四歲）於日前由滬來青看望親戚、於九月十五日返滬至大港碼頭舍輪、在膠海關前同一行商購買饅首、不料將皮包遺落、事後因皮包內有饒洋及旅行證等物、不能上船、乃具呈市警察局報案、請求查找、經局飭偵緝股、嚴查去後、旋經偵探王成貴、薛印川、周禮祥等在長山路四十二號附三戶、將饅首人衣立大（年三十八歲即墨人）捕獲帶局、訊問該犯供認是日該女購買饅首後遺落皮包侵佔鈔洋三百八十二元不諱、當派警赴其家中檢查、由其家中檢出鷹款三百零九元、旅行證及皮包等物、該局以該犯侵佔遺失物、觸犯刑法、乃將其送法院訊辦云。

中村氏定期 開茶話會
招待在青要人

中村忠充氏辭任市公署輔佐官及興亞院囑託等要職後、不日在未歸國之前、擬於廿日假大飯店西館由午後三時起開茶話會招待在青各要人、機關代表者及親交、知己者、並致離青寒暄云

發刊紀念號
亞興同盟結成 分贈中日各要人

興亞院文化班將今次大日本興亞同盟所發刊之雜誌九月號特輯「興亞同盟結成紀念號」一冊、分贈本市中日各機關要人、以資閱覽、其內容之「共赴戰爭」、「道義東亞確立之根本理念」、「東亞共榮圈之法領印度」、「興亞經濟之根本要義」「和平建設現階段與汪精衛氏」「清鄉工作見聞記」等論文皆由永井柳太郎、藤澤親雄、稻原勝治、宇都宮、富岡平一、松本爲吉等諸氏執筆、該諸氏均爲日本之政治家評論家、再日本興亞同盟結成及該大會經過及興亞日誌均有一讀之價値也。

華交厚生列車
慰問膠濟路沿線村民
下月十八日可抵青島

爲鼓勵沿線民衆所渴望之華北交通會社厚生火車擬定本月廿三日午前十時十七分由濟南北關站開出、並於黃台、龍山、普集、周村張店等各小站實施停車從事廉賣、施療、施藥及映畫、演劇、各種娛樂等工作、九月三十日至博山、十月一日再赴張店、約停三日其次赴益都約住二日、濰縣住三日、由十月九日赴坊子停車三日、再赴炸山、高密停車十三、四兩日、十五、六兩日膠縣、十七日城陽、大致十八日可抵青、在三日間向女姑口、滄口、沙嶺莊、大港、四方各站、實施各種娛樂及散發物品等工作、並以二十一日爲期完成膠濟線工作、預定二十二日返濟南、該列車之編成爲租賃車一、食堂一、事務車一、娛樂車一、施療車一、廉賣車四、產業車二、家畜車一、倉庫四、貨車三、車掌車一、共計二六輛車、擬於每年春秋各運轉兩次、實施愛護村民之宣撫、慰安、及皇軍慰問等工作、甚受日華方面多大之歡迎云。

即墨九區毛哥莊 游匪被擊潰
我方鹵獲槍彈等甚多

即墨九區毛哥莊、於日前有隋永青匪部、郭承許匪首率匪在該處民衆勒索捐稅、被即墨警備隊協同友軍前往討伐、至則匪已潰逸、當即檢索、檢獲鋼匣盒手槍一支、步槍子彈卅二粒、手槍子彈十九粒、檢索畢我軍安然返防云、

本報特寫

一位特殊的文貧
邱魯民老境堪憐
社會局正設法救濟中

邱魯民在萬不得已的時候、仍然以爲顏面要緊、自始至終總不願意向人請求無功受祿、自己有相當的能力、相信還可以換一個位置、可以維持生活、但是市公署所屬的各機關人員、並沒缺額、安插一個位置、實在是相當的困難、在他無法可想的時候、同院的鄰居告訴他、本市的社會局長、向以慈善爲懷、於是又呈請社會局救助、在他的呈文上還說：「爲民官卑學淺、不敢言文、而屆滿喪失、貧賤可憫。」文人的謙虛、由此可見一斑矣。

他現在是一位六十八歲的老者、在光緒三十年曾留學日本、入日本法政大學速成科一年半畢業、光緒三十二年回國、時山東巡撫楊士驤委任山東皐藩館法政學堂教員、宣統二年庚戌科北京第一次會考法官、取中優等第九名。民國元年山東提法司蕭應椿委派曹縣會審委員、又委任濟南初級檢察廳學習檢察官、旋委任山東地方檢察廳臨時代理檢察官、民國十三年、吉林高等檢察廳長何向裕委任長春地方檢察廳候補檢察官、時値直奉二次戰爭、遂辭職回鄉、民國二十三年、諸城縣長李宗經聘請縣志局爲修諸城縣志、他的各種委任狀、聘書、以及欽差出使日本國大臣發給的護照、都存留着、現在尚存在社會局、很可以證明他的一生卻是很有價値的過去了、但是沒想到他的晚年、竟是如此的淒涼、唯一能夠獲得安慰的、恐怕就是在他的那兩位孫子身上了。

現在的生活、除了社會局救濟文貧發給的甲等救濟金三十元以外、並由其妻爲人傭、其孀媳代人洗濯、長孫女勤苦縫衣、婆媳孫三人每月可有二十餘元的收入、家中的沙地、只能分種地瓜、一年有二百餘元的收入、在這如此清苦的生活中、還不能忘卻讀書、還要供給兩個孫子上學、邱魯民認爲、寧可大人們沒飯吃、孫子們是不可不上學的、這一點精神是値得一般人們所稱讚的、

他的兒媳婦、雖然現在看起來是寒得非常難過、但是她也是讀書人家的女兒呢、四書五經都有一些根底、而現在祇是爲絲綫、針線、或是婆媳們一同到山上去拾些柴燒、在家裏知守着火爐子、一根一根的燒着柴火、熬些小米粥、做些苞米面餅、一家六口就可以吃飽了肚皮、能夠料理家務的人、也只有她一人了。

邱魯民長孫芳轂、今年十五歲、本學期在北京路小學畢業、考入禮賢中學讀書、禮賢是私立學校、學費比較貴一些、但是因爲他考市中、未經錄取、他祖父又不忍叫這僅有的兩個孫子輟學、學費貴些、也要使他能入學、因此他就在禮賢中學讀書、今年剛剛是初中一年級、所幸他自己還能刻苦用心讀書、幼孫芳濂、今年剛六歲、今年已經送入貴台路小學一年級讀書、因爲他年紀太小、上學下學需要人照應、所以就由他姐姐芳梅爲他作伴、芳梅已經十七歲了、有一點四書的底子、但是因爲初入學校的緣故、對於學校的功課恐怕要跟不上、於是就在貴台路四年級攻讀、幾個小孩子、都能很懂事的知道苦讀書、尤其是那六歲最小的孩子、絕沒有一般富戶不肯讀書的樣子、回到家裏來、或是祖母姐姐教他、或是祖父親自教導、邱氏在他的三個孫兒女們的身上獲到了很大的安慰、孩子們都能刻苦攻讀、這總算沒有辜負老人的用心了。

這種文貧的確是一種特殊的文貧、但是、在這種畸形的社會中、像這樣的人又有多少？又有多少人是貧窮而廉介自樂、如同顏子簞食瓢飲、陋巷而不改其樂的？在這裏面又埋沒了多少人才？自從社會局救濟文貧一舉、固然是有一部份的人爲生活所逼不得已而出頭、充作文貧請求救濟、但是還有多少人、是在陋巷守着他的淸高呢！我國的君子是多得很的、但實際能找到的卻不多！因爲如同顏子們的人是太多了、君子國家亦然是多君子了！

這裏附帶說一說、社會局救濟文貧的事情、並不是毫無根據的救濟、一個文貧呈請救濟後、要派人調査、調査實在還要試一下、由社會局出一個文題做一篇文章。邱魯民就是作了一篇「傾以養廉」說的文章、才被分爲甲等。依文章的好壞、而得到甲乙丙丁各等的救濟金、如果是有輕的人才或調到該局內任用、現在該局就有好幾位職員、是文貧裏面的人才、他們擔起公事來、卻是超人的。因此、這救濟文貧的事、不能說不是社會局的善政、更不能說不是該局長的仁慈惻隱而辦的德政了。（對面係邱魯民法政大學文憑）

頒發市民居住證
限期從速辦理
警局訓令各分局遵辦

本市警察局頒發居住證以來、因人民遲於申請、警察疏於督促、故頒發數字不及預期之成果、爲此該局特訓令各分局從速辦理、務必於期限內辦理完竣、茲誌訓令原文如次：

爲訓令事、案查此次頒發居住證之要旨、即在清理戶口、保持治安、凡年滿十二歲至六十歲之男女、均應各執一紙、以爲良民之佐證、本局塡發上項居住證、爲使人民領取便利計、責由該管警察分駐所按路按村挨戶散發空白證紙、着由各人貼附相片、覓具保證、依式塡寫、限三日內交繳原發警所、蓋印登記、仍發交申請人隨身攜帶、遇官憲檢查時、隨即呈驗、以資保障至頒發限期前已規定、每日塡發之數、以管內人口總數百分之二爲標準、當全境不逾兩月爲限、其手續既限期則不爲不寬、近查遵限辦理者、固屬不少、而塡不及半數者亦有多處、究其原因、不外人民遲於申請、警察亦疏於督催、若任其延誤、恐難如期辦竣、茲爲謀迅速起見、亟應嚴加督促、對未經散發證紙地帶、應速爲分發塡寫、其已經散發地帶、應挨戶施以催告、限期申請、遇有將證紙毀壞或遺失者、姑准予以更換或補發、由分駐所將所換之證紙及補發證紙之號碼分別開單、向本局戶口股按號補給、倘有新行遷入之戶口或增住之人、亦可准予申請、萬勿留難、致礙進行、除分行外合行令仰該分局轉飭所屬認眞辦理、勿任稍延爲要此令。

中華民國卅年九月十七日

乘輪來青
海軍中將林茂清氏 訪本市各機關

海軍中將林茂清氏偕隨員吉田淸勝兩氏搭十六日貝加爾丸來青、走訪本市各機關並作種種連絡、於一兩日中、赴天津、

張效坤將軍逝世十週年 在京設奠公祭
趙市長唐省長等發起

本年夏季八月初三日（國曆九月廿三日）爲義威上將軍張公效坤逝世十周年紀念日、本市趙市長山東唐省長前山東林省長憲祖實業部田次長步蟾李將軍葆麟等、特發起于是日在北京地安門外嘉興寺設奠公祭、紳送庫、以誌追思、（收件處北京王府井大街北號大陸醫院）、業已發出通啓、茲覓得原啓載于後：

爲啓者本年夏曆八月三日、爲義威上將軍張公效坤逝世十周年紀念、同人等追念前徽、醵資公祭、想古端常亦同聲贊助也、惟昔日袍澤散居各處未能梓里知而不詳、尙希輾轉通知、庶免掛漏、擬於是日在北京地安門外嘉興寺、設奠、紳送庫、如蒙高軒蒞臨、至爲盼禱此致、

法院審理終結
徐作清妨害家庭案
處徒刑三月緩刑三年

徐作清妨害家庭案、經地方法院審理終結、於日前宣判、茲覓誌判決書原文如次：

公訴人、本院檢察官、被告、徐作清（男年二十五歲無業、住膠州路一百五十號）右被告因妨害家庭案件、經檢察官提起公訴、本院判決如左

一主文一徐作清意圖使被誘人爲姦淫而使之隱避、處有期徒刑三月緩刑三年、

一事實一徐作清當其族兄徐作秀、和誘王肇彬之十九歲女子王葉、來青居住之際、曾爲其找安莊李家房屋暫住、厥後王肇彬來青尋女、徐作秀與王葉擬逃赴大連、由徐作清在大港碼頭將王葉尋回、交與王肇彬收領、旋王葉又復潛逃、徐作秀亦逃逸無蹤、由王肇彬狀訴到院經檢察官偵查起訴、

一理由一本件被告對於前開事實、均經自白不諱、核與王肇彬指訴各節、均屬相符、則被告之犯罪事實、殊堪認定、雖被告供稱找房之際、誤信王葉爲徐作秀之會團、不知拐誘之事、且會已尋回交與王肇彬收領、至其二次逃亡、則毫不知情等語、爲辯解、然查被告與徐作秀同鄉同族比鄰而居、焉有不知誘拐情事之理、雖其一度尋回、僅足構成減刑條件、仍不能完全脫免刑責、次查徐作秀與王葉早有通姦之事實、此次和誘來青、自係有便利通姦之意圖、而被告竟代爲找房使之匿居、其應負意圖使被誘人爲姦淫而使之隱避之罪責、殊屬毫無疑義、惟被告於王肇彬尋女之際、會將被誘人送交收領、自應依法減輕其刑二分之一、又被告知識淺薄、事前既未參與僅因受其族兄所託情難拒卻、代爲借房寄居、至王葉二次逃亡、則被告並未參與、且其以前又未曾犯罪受刑、自應酌量處以低度之刑、並宣告緩刑以策後效、逃犯徐作秀俟緝獲後、另行審判、據上論結、應依刑事訴訟法第二百九十一條前段、刑法第二百四十三條第一項第二百四十四條第六十六條前段、第六十七條第五十七條第七十四條第一款判決如主文、

秋意蕭條柳帶長 ——青島秋景之三——

新民會下半年 工作計劃
定期開會討論

新民會青島特別市總會、加强組織、新任各科長分別就任後、頃爲協議關於新民會之工作計劃、特於本月十六日下午三時在市公署會議室與市公署各局舉行懇談會、出席者新民會次長以下各科長、市公署市長以下各局長、副局長各關係科長、興亞院加治調査官等、席間政教雙方無隔閡之交換意見、至五時散會。

李村聯區舉辦 青少年運動大會
職員及大會項目均規定

本市李村聯區辦事處成立後、頃以值茲強化治安、甚應奠定之日、青市秩序已趨明朗之域、全體民衆之安樂、敢待增強、青少年之體格鍛鍊刻不容緩、爲增強人民安樂之程度、融洽各方細諸之感情並促進青少年體格之健康起見、特定於本月十九日上午九時起、在李村農事試驗場之運動場舉行聯區青少年運動大會、所有聯區八區之各村長以及全體青少年一體參加、屆時當有一番盛況、茲誌大會職員及大會秩序如下：

一開會秩序一

一、全體肅立
二、會長致開會詞
三、國歌合唱
四、靜默
五、名譽會長致訓詞
六、裁判長致詞
七、運動員宣誓
八、開始運動
九、閉會式
一、全體肅立
二、會長致詞
三、三呼萬歲
四、全體運動員出場
五、閉會

一競賽項目一

一、小學男生、五〇米、八組
二、小學女生、五〇米、五組
三、青年、一〇〇米、五組
四、小學男生、一〇〇米六組
五、青年、二〇〇米、四組
六、警官、一百米、一組
七、小學男生、四〇〇米（接力）預賽、二組
八、青年、四〇〇米、三組
九、教員、一〇〇米、一組
十、小學女生、一〇〇米四組
十一、各區對抗、八〇〇米（接力）預賽、一組
十二、幼兒、拾物競走、三組
十三、區長、釣瓶競走、一組
十四、小學男生二〇〇米六組
十五、村長、麵包競食競走、三組
十六、警察局試驗場訓練所、八〇〇米（接力）、一組
十七、一般、釣瓶競走、一組
十八、青年、一五〇〇米、二組
十九、一般、提燈競走、一組
二〇、警官、二〇〇米、二組
二十一、敎員對日系、四〇〇米（接力） 一組
二二、來賓、釣瓶競走 二組
二三、小學男生、四〇〇米（接力）決賽 一組
二四、役員、麵包競食競走 二組
二五、各區對抗、八〇〇米、（接力）決賽 一組
二六、各區敎職員對抗四〇〇米（接力） 二組

一大會職員一

名譽會長、陳命凡、會長、朱芝堂、副會長、胡正謙、鄭聯錫、委員、陳毓宏、孫振祥、殷有峰、王哲卿、臧錫倫、王萬實、張修學、陳貴卿、江玉泉、賈錫傳、佐藤武四郎、有馬滿三、舟越信夫、北村春太郎、佐藤利夫、松岡義高、裁判長、松岡義昌、終點裁判系、朱光先、楊錫模、寶殿壇、沈起超、劉毓濟、檢查系、張雲泰、周以德、王文甫、陳顥濟、陸龍光、發令系、李峰如、郎益衛、計時系、魏元珍、王瑞齋、李東璧、辛國芳、記錄系、苗壽昌、畢徵秀、李廷康、檢錄系、李鵬橋、徐鵬程、周徽俊、楊世昌、冷起文、曾繼溫、賞品系、王致中、孫子玉、張鑑東、呂炳南、報告系、鄒忠捷、張正志、閻子舉、招待系、楊世法、楊田生、張之貞、辛承漢、榮克笑、李成先、救護系、吉岡常彥、仁科信子、場內整理系、警察官若干名、

新民會市總會 强化工作機能
人事問題日內發表

新民會青島特別市總會加强組織刷新陣容、八大次長以下總務、厚生、敎化各新任科長蒞任後、會於本月十六日下午三時、由興亞院加治調査官之紹介、在市公署會議室與趙市長以下各局長副局長舉行懇談會席間政敎雙方、彼此無隔閡之交換種種意見、至四時半散會

一新民會全體職員會一

該會於本月十七日上午十時召集全會各科股職員舉行會議、對於該會今後之工作方針多所研討指示、並爲加强會務推行之速率、對於人事問題亦在繼續研討、不日即可決定、努力實施新民工作、本市民衆之福利頗爲期待云。

書法研究會 首次會議
議案均議決

本市書法研究會、於本月十六日下午七時半在青島文化聯盟、開第一次會議、出席陳鶴儕、陳衔禪、諸拜宸、田泮生、蕭寄觀、駱金銘、趙今慧、馬步蹇、高小岩、主席諸拜宸、紀錄高小岩、會議議案誌次：

一報告事項一（自青島文化聯盟成立之後、對於文化事業、積極推進、力圖擴張、中國方面、已有繪畫、書法、篆刻、歌曲、詩學、史地及農學等研究之組織、並且文化聯盟定於十月十六日至二十日舉行「青島文化展覽會」、所有以上各研究會、會於本月八日、召開幹部聯席會議、議決參加、所以在今天晚上、邀請諸君、於公務餘暇、來此集會、一方面算是本會補行成立典禮、同時推舉幾位常務委員、執行會務、一方面對於參加此次文展之各項事宜、加以討論、這就是今天開會的目的、現在開始討論。）

一討論事項一（一）本會簡章討論表決案。議決：原案通過。（二）常務委員應如何推舉案、議決：公推陳鶴儕、陳衔禪、田泮生、高小岩、諸拜宸、駱金銘、趙今慧、七人爲常務委員（三）文展籌備會應如何組織以利進行案、議決：分設總務設計二股。公推諸拜宸、蕭寄觀、駱金銘、趙今慧、高小岩爲總務委員、田泮生、陳衔禪、馬步蹇爲設計委員。（四）出品件數可否加以限制案。議決：個人出品件數、最少五件最多不得超過二十件。三、散會。

中南百貨店 純係手工編織 各種細毛線 新式外衣 毛線部

大島博士 十七日講演

友邦名古屋帝國大學教授大學博士、爲世界知名之一病理學家、頃來華視察由北京經濟南、於日前來青島、本市醫界仰望大島博士學識經驗者、特邀請在青講演、已於本月十七日下午五時在山每講演講「絞心症學」、聽講者到二百餘人云

博山治安鞏固 前途發展可期
開發物資設施改善

爲連絡要務之博山日本領事館土屋波平氏、已於十八日午前八時半火車抵青現投宿大和旅館、該氏將博山概況談述如次博山爲富饒之區資源之豐富、早已膾炙人口、惟資源之開發實與地方發展有重大關係、故因之該項施設漸趨强化、大有蒸蒸日上之概、然地方興隆與治安有密切之關係、今則在皇軍指導之下而各種工作益見進展、祇如治强運動甚著功效、並收莫大之效果、上自縣長曲氏、下至警察隊警備隊無不努力剿匪、克服時艱、以致收獲良好成績、職是之故而八路軍殘匪、以及重慶側僞匪所從事地下工作毫無開展之可能、勢同强弩之末、奮衝待斃矣、卽對抗日分子之蠢動亦無日不在防禦之中、使其早日消聲歛迹也。又其於今次治强運動之際、經日華雙方協力、以及警備隊之討伐以及自衛團新民會等活動結果、產業方面收莫大效果也目下該城內人口計有五六萬、日僑約五百餘、現正互相握携共向建設樂土之途邁進中。卽於炭鑛地方因依皇軍、中國側打成一片關係匪其已無侵入之餘地、今後更前一步實施堅固防禦、以期匪其絕滅也。生產物除石炭外並出產雞土、如玻璃工業、陶器以外尙產出多種土產物、農產物有花生、花生油、小麥、雜穀、野菜、並由各地輸入多種野菜、雜穀等出產物、與隣縣運搬之交通業已開通、且下益不斷緊於最近將來或可日漸改善同物資之交流亦能漸次圓滑、前途發展殊堪期待也。

巡官董東林率屬 奮勇擊退匪賊
身先士卒腰腎部受傷

十六日晚八時三十分李村警察分局、巡官董東林以下六名、往赴夏莊分局輔佐剿務公畢返局、行至途中西大村附近、該村突有匪徒十數名開槍射擊、董巡官率部下勇敢應戰、予匪賊以大打擊而擊退、董巡官因身先士卒左腰腎部受傷刻在醫院療養、匪方因在黑夜、傷亡人數不詳云。

紅·白·疫痢
一切治痢劑 效果超過
HOMETIN
阿買巴赤痢 特效藥
塩野牌 好梅親片
時疫之流行 以秋季更爲烈也 傳染之盛勢如豺似虎 所謂痢疾也者 毎乘人之不愼 乃大肆猖獗 致起發熱·吐瀉及粘血便等諸症 這種時疫 應該於早期內施以適當療法 否則治療將極困難 或甚至有生命之虞
「好梅親」片 問世未幾時 即已馳名全球 爲臨床醫界繁用之至葯 對於「阿買巴」赤痢之功效 超於一切治痢劑 無論急性·慢性一經服用 無不奏效如神 服法簡單 且亮無任何危險發生
【專治】「阿買巴」赤痢 傳染性紅白痢 腸內腐敗發酵 各種傳染性並寄生性腸病 腸窒扶斯永續排菌症等
【包裝】二〇片 一〇〇片
製造兼總發售處 株式會社 塩野義商店 大阪市東區道修町三丁目
青島出張所 青島市奉天路一六七號
SH4-D2

武俠小說　臥虎藏龍傳

王度廬著　鏡海畫

第九回

劍舞身隨一身眞豪氣　盧翻驚落雙俠各爭強　（14）

她給剝着雞子皮、玉嬌龍倚坐在凳兒上、一隻倚放在桌上支着頭、眼望着那碗黃米稀飯、又回憶起昔日新疆草原之事。恨自己年幼無知、又恨自己多情而任性、誤結識了羅小虎、如今……大錯已竟鑄成、情絲　復縛緊、三載以來自己被情思折磨得嚐盡了苦惱。殷切期待他有個出身、好遂所願、但他盜性不改、胡作非爲更甚、如今且逼得自己離開了閨門、拋下了父母、雖云隻劍遨遊江湖、決無所懼、但將來究竟那裡才是歸宿呢？今天的一天惡鬥、不但逢着了勁敵李慕白、又復丟失了我心愛的貓兒、小虎他現在什麼地方？他那能知道我此時心中的悲痛呢？他那能幫助我、愛護我呢？但他、又怎樣才能使我忘記了他呢！……淚如檀香的灰、紛紛下落。繡香剛剝好了一個雞蛋、看見了她的小姐這個樣子、她也不禁從心中難過、低着頭、悄聲勸着：「小姐、您也別傷心啦！明天一定就能把雪虎找着啦。」玉嬌龍搖了搖頭、繡香遞給她一條手帕、她就掩着臉說：「不是爲雪虎、我是另有難過的事情、你不知道我的心！」繡香皺着眉、又扒在她小姐的耳邊說：「我想：這兒那老婆婆既是邱宅早先用的人、不如就托他們去請來邱侯爺、邱少奶奶跟您多麼好？叫他們到咱宅裡、跟大人去說、叫咱們還是回北京、魯家的事也再想辦法！」玉嬌龍忽然一瞪眼、小聲說：「你千萬別作這想！咱們兩人……都今生今世不能回北京了！」她掩面嗚泣得更厲害、繡香也拿袖子擦眼睛、悲聲說：「不然、咱們到新疆投奔老爺那兒去？」玉嬌龍冷笑說：「何必依人呢？」兩人無聲地哭泣了半天、玉嬌龍才親自關門、抽出寶劍放在褥下、熄燈睡去、這一夜玉嬌龍雖因身體疲倦、心情愁悶、一着枕就睡着了、但她知道外面並沒有什麼動靜、否則她立時會醒的。清晨院中的雞叫、朝陽染上破舊的窗紙、繡香先起來、收拾東西、並悄聲回答那老婆婆問的話。那鄉下姑娘跟兩個媳婦進來送臉水、掃地、院中孩子哭、老頭兒又咳嗽、玉嬌龍全都不管、只和衣掩被、枕湯掩着

男子式的長辮、身上穿着繡邊兒的紅襖、炕下放着一雙青緞的蠻臉鞋、她像是睡得很香。繡香對人是很謙卑地、她梳洗好了、又出屋拜見老頭兒和兩個媳婦、原來這家是姓祝、家中一共十一口人、祝老婆婆、祝伯伯、祝大哥二哥、大嫂二嫂、還有那姑娘今年十六、乳名叫招弟、她是祝大嫂的女兒、她却沒有招來弟弟、只招來個現才三歲的小妹。二嫂有三個孩子、是一男一女、這地方名叫柳河村、屬饒陽縣管轄、村內約有百餘戶人家、祝家在這裡有四五十畝地、也算是小康之家了。如今繡香長得是這麼好、穿的衣裳又闊、既在大門庭中學過些謙卑的禮節、可又未敢小家女子的溫柔和婉、所以才半日、她就跟這裡的兩個婦人處得很好、並且她說了實話、她說那位男子裝束的才是眞正的「姑娘」「小姐」、而自己却是她的丫鬟、但小姐待自己至厚、有如姊妹。這次是奉宅中太太之命、隨侍小姐出來。祝大嫂和祝二嫂都跟她十分親熱、稱呼她爲「大姑娘」、招弟叫她爲「姑姑」、對她身上的一切全都很羨慕、近鄰的幾個婦女也跑來瞧她、可是不敢到屋中去瞧那位小姐。繡香就跟人說：昨天在北邊河岸跑丟了一隻貓、是她小姐最心愛之物、昨天小姐爲那貓哭了半夜、大概今天若是再找不着貓、小姐還不願離開此地。於是祝大嫂就要叫她的丈夫到那邊河岸去找、祝二嫂又說石橋鎮娘娘廟的神籤最靈、可以去求一枝籤、看看是叫什麼人拾去了、然後也就容易找了。祝老頭却說：「姑娘就在這兒住着吧、住上十天半月的也不要緊、待會我就叫人到河邊找去、要是找着了、姑娘們給點賞錢就是啦。」繡香說：「只要是找着、我們小姐至少要酬謝一千兩。」這個數目、可把旁邊的人都嚇了一大跳、祝大哥急忙轉身就出門去了、祝老頭又把那瞎眼的母親請到另一間屋去、這間西屋就讓給了玉嬌龍和繡香居住。傍午時玉嬌龍起來了、繡香服侍她梳洗完畢、她依然是男子的打扮、

今日節目

八、〇〇　新民體操　北京
八、二〇　中等日語講座　北京
（第一三三講）四宮春行
八、四〇　唱片　北京
九、〇〇　新聞重述　北京
九、二〇　商情行市　北京
九、三五　新民講壇　北京
歐戰中中日兩國應有的覺悟（四）
新民會中央事務總部部員劉盛
一一、五〇　唱片　北京
蒙疆青年歌　要塞刺秦忌
一二、〇〇　報時　北京
家庭常識
一二、一〇　職業介紹　北京
佛爾秋季房屋應當怎樣選擇壁紙
一二、一五　娛樂節目　北京
一、樂亭調　魏風林
二、時調小曲　小放牛　聯幼如
一三、〇〇　新聞　北京
一三、一五　商情行市　北京
一三、三〇　評書　北京
飛龍傳（第一七四回）品正三
一四、三〇　新聞　北京
一四、五〇　娛樂節目　北京
一、滑稽大鼓
海三姐逛東安市場　張介芳
二、梅花大鼓
寶玉探病　新鳳雲
一八、〇〇　兒童時間　北京
兒童之話：
琳琳環遊世界記（四七）柳稚心
一八、二〇　兒童新聞　北京
一八、二七　預報本晚節目　本台
一八、三〇　初等日語講座　北京
（第一三三講）益田信夫
一九、〇〇　婦女時間　北京
婦女們應如何參加節約運動　邱廉
一九、二〇　行政工作報告　北京
一九、三〇　演講　北京
興亞與滿洲事變
——由滿洲轉播——
一九、五〇　娛樂節目　北京
二〇、一〇　新聞　北京
二〇、二五　末達　北京
二〇、四五　娛樂節目　北京
二一、二〇　地方新聞　本台
預報節目　本台
二一、三〇　京劇清唱　北京
二二、〇〇　報時　北京
新聞　北京
二二、二〇　京劇　北京

日曆

△九月十八日（星期四）
△七月二十七日
△潮候滿潮午前四時一〇分（三〇五）
午後四時〇分（一九〇）
△潮退　午前十時二〇分（二二〇）
午後九時四五分（七七）
△太陽出　六時四三分
沒　七時三分
△太陰出　三時一九分
沒　五時五分

海州組合出帆

海州行	入港	出港
得春	十九日	廿一日
迎春	十五日	十八日
承春	十七日	十八日
瑞祥　水口行	十七日	廿三日
元泰　石臼所行		十九日
永祥	十五日	十九日
恆新	廿一日	廿三日
華新	十八日	二十日
義順　石島行	十二日	十八日

株式會社中村組　膠峽輪船洋行　協信海運株式會社　海州汽船同業組合　電話22四四五九二八八號

恭頌駐掖上古部隊平里店派遣隊岩淵隊長德政

竊吾縣自事變以還、全境幾淪爲匪區、幸賴　皇軍來境撫綏、剿共滅匪、不遺餘力、因之瀕於股匪、聞風潛竄、惟偏遠之處、時有小股出沒騷擾、剝削民衆、日不聊生、　上古隊長有鑑及此、特派岩淵隊長、率隊駐紮北鄉平里店四六兩區、剿撫兼施、安輯流亡、未數月間、地面肅清、秩序恢復、凡焦土破壞之處、均已重新建設完整、而其部隊兵士之恪守紀律、秋毫無犯、尤爲地方民衆所愛戴、至其治民宗旨、要在除暴安良、威德並施、寬猛相濟、民衆等撫今追昔、知今日之政治明朗、治安鞏固、商農樂業、地方繁榮者、與前相較、實不啻天淵之別也、似此一切、曷一而非隊長之所賜也、民衆等除刻骨銘心永矢不忘外、特再登報、藉頌德政無旣也。

掖縣平里店第四區區長陳經會　第六區區長侯錫明　暨全體民衆仝頌

尋丫

韓銘昌兒自汝離去山東毛達所、會屢找尋後即不知汝去處甚爲此憂焦心情願食俱廢現已由樓前本縣來青島尋覓速來汝姐處或寄信來以慰吾心並懇　各方仁人君子倘知其下落請信相告除感德外並具薄酬以待　山東路三十三號韓李氏白

襪廠出兌

茲有自動織襪機九台手套機七台手套機六套及一切零碎物件全部出兌若有願意請至華際路市場一樓一〇三號與陳君接洽可也　廠址西太平村小陽一路一〇八號院內復興襪廠啓

信義德朱志芳緊要啓事

志芳前於民國二十九年經誼理友集資在青島台東鎮東一路八號開設信義德以維貨爲營業嗣志芳因有他事纏身不克兼顧即將信義德營業事宜委託朱才明「即朱成齋」代理該因朱才明另有他就經目俱已結算清楚自即日起與信義德已完全脫離關係此後關於信義德所有對內對外一切事宜均歸敝人負責辦理以前如有未與信義德營業上發生交易之私人借款或假借信義德名義訂立契約擔保等情概歸經手人自理與信義德朱志芳毫無干涉特此登報聲明即希公鑒

中華民國三十年九月十五日

飯店出讓

茲將邱良飯店（嶧山路七號）鋪底傢俱一切以及電話全部出兌如有要者可至嶧山路七號基邱良飯店接洽

嶧山路七號基邱良飯店啓

遺失聲明

敬啓者敝號今持有平度三盛成於民國三十年八月二十六日立青島德順號第一號青票一只計國幣三百元正因不慎遺失除到該號掛失外已將原款擴保領出此票無論落於何人之手概作廢紙特此登報聲明

青島東平路一〇二號義合棧

休業啓事

啓者鄙人前與友人合資在青島金鄉路六十九號開設通利源號兼任經理茲因無意經營徵得各股東同意收束業於三十年一月二十六日停止營業並將鋪底等讓歸通利源雜記爲業一切業務及進出賬目如數均已結算交割清楚嗣後如記生意概與本號無涉除向當局呈請休業准予備案並與關係各方立有分撥及讓受字據外合再登報聲明

通利源號經理姚欽和啓

輪船啓事

啓者茲有于通軒等合資共有福茂輪船一艘現已經各股東讓安均各無意前圖願將該輪船賣與馬宗齋丁玉齋李炳南三人名下爲業當即船欵兩交惟有該船以前所有拖欠債務及担保等情概歸于通軒等人負責清理與受船主無關自登報之日起嗣後凡關於福茂輪船之營業無論盈虧亦與賣主無涉除立有契約外特再登報鄭重聲明以便週知

受船人　馬宗齋　丁玉齋　李炳南
讓船人　于通軒　下文斌　王印亭　孫維山
孫寶琛　劉振西　鄭郁周　仝啓　茂　記

遺失聲明

茲將第○五三○一號開營車牌不慎遺失除呈請警察局註銷外特再登報聲明作廢

膠州路七十七號同順號啓

律師于世琦代表張樹芝駁斥郎墨基督教會緊要聲明之通告

據上開當事人對於本年八月二十七日郎墨基督教會之緊要聲明查與事實不符除依法向該教會負責人齊子美交涉外特爲代表聲明如右恐未周知特此通告

事務所　觀海二路七號

遺失聲明

敬啓者敝號一時不慎將領有瑞源公倉庫照付42豐島紗一件之倉庫照付單遺失除呈請該號另行補給外特此登報聲明作廢

同興義染廠啓

河北省旅青同鄉會

敬啓者敝會此次籌募救濟基金舉辦義演承蒙馮瀛如先生關懷鄉誼慨予領導扶風社全體演員義務出演五場并荷各界協力贊助始克圓滿閉幕盛情厚意實深感激至遭事不周之處尚祈鑒諒是幸謹佈數行用申謝忱此致

各界公鑒

緊要聲明

啓者茲有汶上路七七號亞洲麵包社生意不欲前進情願出讓與源盛祥將所有鋪墊器具等物同中言明作價一千四百元整統歸源盛祥接受繼續營業對於亞洲麵包社之外欠欠外賬項等事概歸源盛祥理與源盛祥無干此後源盛祥生意無論盈虧與亞洲麵包社無涉特此登報聲明

讓盤亞洲麵包社　受盤源盛祥全啓

遺失聲明

啓者敝人領有青島市警察局第231647號居住證一張因一時不慎遺失除向主管官廳聲請補發外特再登報聲明作廢

順興路90號閻振聲啓

和興醬園歇業聲明再啓

逕啓者敝號歇業一事已於八月十四日在本報登載現今本號所有貨物盤底已查點清楚完全兌出今再聲明和興號欠內欠外賬目自登報日起限七天內來本號清理滿期概不負責所有在外担保等情以後亦作無效以後敝號與和興號同完全脫離關係除向各機關報欵外再有本號舖路門牌〇三三三號又〇一四三二號自登報日起日後再有此一號碼發現與本號不負責任特再登報聲明

青島大沽路和興醬園股東　胡被汀　李崑山　劉忠森　李韶九　劉忠常　仝啓
門牌廿七號

盤聲明

讓受　讓渡人胡被汀等今將大沽路門牌二十七號和興醬園所有生財傢俱及舖墊等物全部作價與受人認安情願讓渡與李清齋營業當時錢貨兩交所有和興號欠內欠外一切賬目等概有原讓渡人完全負責自理嗣後該號遇有盈虧與原讓渡人無涉均由接受人負責除立有讓渡契約書各執外特此登報聲明

讓渡人　胡被汀　孟植南　李韶九　劉忠森　李崑山　劉忠常
接受人　李清齋　同啓

最新滅菌化學治療劑

Thiazon

α(p-amino-benzene-sulfonamido) thiazol

消治龍

針劑　片劑

殺滅鍊球菌葡萄球菌肺炎球菌淋菌絕對有效之科學良葯

主治：各型肺炎．腦膜炎．急慢性淋病．淋疾性眼結膜炎．傷寒．破傷風．癰疽瘡瘍．氣壞疽等

（藥房均售）

信誼藥廠

駐青辦事處　山東路八六號二樓

桔梗素

痰咳氣喘　立服立愈

佛慈桔梗素有消渴痰，去肺熱，定氣喘，止咳嗆之功，對於咳嗽多痰，氣喘不寧，確有奇效。

上海佛慈大藥廠總發行　華北分行天津法界四號路
青島批銷處　南洋大藥房　青島山西路二十三號電話二五八四二

遺失聲明

敬啓者敝因一時不慎將前在警察局所領之013002號居住證遺失除登報聲明作廢另請補發外以後發現作爲無效　曲阜路26號田豫德啓

青島特別市成衣同業公會啓事

敬啓者敝會爲謀同業福利及工人生活艱難起見自九月一日起工人薪呈改件諸君賜顧一律現款概不抹零望祈各界原諒是幸

天爾摩斯頭油

招電話　五一　路三七　十一　一號番

青島家畜醫院

◉犬馬診療　經驗豐富
◉門診出入　收費低廉

戒烟

黑白毒品　七日斷清

本院運到大宗德國最新藥品、注射、內服、皆用清毒藥、治療、無論烟癮大小限一星期、完全戒清、戒除期內、不誤工作、戒後檢驗血液、絕無毒質存在、擔保永不復發。

痔瘡

治療方法、新週完善、專用德藥治療、使痔核漏管、自然枯落、決無刀割、火炙、結紮、等痛苦、無論遠年近日、內痔、外痔、脫肛、便血、裂創、及一切肛門等症、一概包治、除藥期間、行動自由、並不妨礙各項職業。

濟衆診療所　山東路北首一〇〇號

宋武安邱　會計師　趙光堃　啓事

本會計師執業擬設會計師事務所專辦會計科目分別財政商事各學科中西公式簿記經濟及商志修事務稅務各種文法規如有鄉治縣路習者請各本英日文如商期出版者十九號收事至青島約定購捐著當時商業付簿務所郵送僕收書按時關於外埠記將原發收到該順序分別預清手續爲盼寄回書後即希銷以

青島唯一之

染色

毛系。毛織物、絲布。人造絲其他所有絲交織品

各界期望之良染色而且於光線强烈日光之當地及洗濯時均不變色之術染色尚希惠顧是荷

如蒙顧賜時請以電話通知即刻前往接洽

青島華陽路二十三號
染色業　日華洋行
電話(三)一五一五號

寒腿

受潮受寒受溼
腰酸風痛受寒
癱瘓下腿痿
多年寒腿遂
半身不遂木痛
四肢麻木疼
筋骨疼痛

天陰氣寒・非常難過・速服「寒腿藥酒」

每瓶一元半

能於二小時內發生特別努力、如患者作痛、或微熱、或微汗、或徐徐出氣、均係藥力達到之明證。

青島經售處
●李村路永泰昌●北京路膠東藥房●山東路金星藥房
●北京路長春堂●山東路長春堂●北京路天合會
●四方路韓美藥房●山東路廣東商店●天津路競東藥房
●四方路漢美藥房●四方路華豐氏藥房●雲南路濟濟藥房
●台東六路湖南藥房●東鎮威海路共和藥房…大生藥房
●四方滄口鎮…子修藥房●滄口同義堂藥房…仁發藥房

華振氏藥房

本藥房聘有專門藥學人才調製各國處方所用藥料均選上乘按方調劑準確精良決不以劣品誤人以重病家諸名醫國成藥化學藥品及化妝用品等無不俱備定價特廉如蒙惠顧無任歡迎

山東路一十七號電話二四〇三四號

專治痔漏肛門病　及花柳科　內科婦人科

痔漏專家呂葆林

專門經驗治療痔漏肛門病、苦心研究、藥劑治療初起久患的漏瘡、肛門病、分四種性、內外中痔、脫肛、肛門裂創便血、痛癢、肛門出水等症、若患此病、速來治療、一律包治、不癒還洋。專治花柳病、各期梅毒、急慢淋病、軟性下疳、第四性病、專門注射、德、法、中、日等國、名醫對症特效藥針及藥品、不癒還洋。

瑋琳花柳醫院

現寓曲阜路五號濟洲旅社內五號電話二一三七七八

遺精腰痛　特效良藥　黃氏保腎固精丸

本醫臨症實驗家傳祕方經官府化驗證明確有特效專治腎虧腎寒夢遺滑精見色流精早洩日久虛淋腎虧體弱氣虛血虧房事過度腰酸腿痛軟夜多怪夢精關不固陽萎不舉甫交洩精寒精稀發育不全子嗣艱難等症服之奇效如神〇每盒洋一元五角三盒四元

花柳毒病　保險除根　黃氏搜毒清血丸

功能勝過打藥針十倍〇保無復發斷嗣之虞
專治五淋白濁撒尿刺疼小便腫痛潰爛楊梅毒瘡魚口下疳梅毒入骨筋骨疼痛遍身濃泡漏身紅疹梅毒痔漏疥癬傳染婦女一切毒症新毒老毒復發多年梅毒不能除根者功能清血解毒消腫鎮痛根本剷除永不復犯功效偉大萬靈萬應〇每盒一元二角加料一元四角

青島經理太和春（金鄉路）　長春堂北京路　長春堂山東路　長春堂山西路　福海藥房黃島路

照常吸烟　見烟自煩　三日見效　十天斷癮

精神戒煙

〇廣告欺人　〇天誅地滅　〇限期戒絕　〇保無痛苦

本品已經呈請中央禁煙委員會及衛生署化驗專戒鴉片紅丸白面等毒癮毫不痛苦作照常癮以斷癮者已達數萬人謝函盈尺敢以歷史事實保證其功效如有懷疑同親友中探問究竟每盒一元七角中號四元二角五大號七元六角五分十天足以斷癮△上海貴州路寧波路口濟生大藥房總發行

青島總經理　北京路天合益藥房　電話二三八六六號
濟南張子藥房　膠縣宏大藥社　經售

北京針灸醫士楊道眞

施以毫髮金針、刺肉不痛、出針不流血專治中西醫藥無效一切疑難大症

診所青島觀象一路一號

救濟梨園同人義務戲

地址蘭山路市禮堂

九月十七、十八兩天夜場在市禮堂公演

十七日星期三夜場劇目
邢喜玉　李良玉　沈連玉　江秀玉　劉和玉　龍虎門
楊林玉　沈連玉　王明玉　李俊玉　李良玉　田彬玉　劉祥玉　宇宙鋒
田文玉　田中玉　范成玉
蔣幹盜書　草船借箭　全部借東風　定計打蓋　南屏借風

十八日星期四夜場劇目
邢喜玉　李良玉　沈連玉　渭水河
李俊玉　田文玉　武松發配
王明玉　范成玉　田中玉　李俊玉　李良玉　張義得寶
楊林玉　邢喜玉　劉祥玉　沈連玉　田彬玉　劉和玉　孫銀玉
●本全●夜打登州　三家店起救走止

●票價每位二元●

東鎮　慈光大戲院

雲門路二十三號電話三一六八八

循環開演　午後一時至十時　假日午前十一時開演

座價　一角二　加捐一成

九月十九日上映四天

（最新巨片）

荒村怪俠

林華公司出品　武俠激門巨片
張惠民　吳素馨　主演

下期公演「紅淚影」

中和戲院

青島山東路北首　電話二二六三三號

黃岩寶　張文琴　婁亞儒

茹孫楊韓秦劉桂 ……

午時開演　午後一時止　夜六時開演　十一時止

午　四　本　戲
夜　三　本　戲

濟公活佛　義俠紅鬚客

▲夜價▲
池座前十排　池座後十排　樓座一律　每位加一成　邊座
一元五　一元一　七角　三角　

午夜戲價目相同

東鎮　光陸大戲院　分院

台東六路大雜院三十號　電話三〇五五六

循環開演　每日午後一時起午前十一時開演　星期日假日十時

座價　樓座　池座　兒童學生　加捐一成　四角　一角　二角

今天公演　藝影公司有聲對白探險巨片

大力士　彭炳炳　黎灼灼　領銜主演
中國第一荒島探險巨片！

虎嘯獅吼・百獸征服

中國泰山歷險記

看過外國泰山　再看中國泰山
中國泰山是怎樣的？　中國人是怎樣的？　請看泰山泳游比較

下期公演　歌聲淚痕

金城大戲院

西大森（同記）二十二號

新角未到　暫時停演　俟角到齊　擇吉開演

光陸電影院

海泊路六十三號

循環開演　每日午後一時起至十時止　星期例假午前十時開演

座價　頭等五角　二等三角　三等二角　小孩一角　加捐一成

九月十七日起上映四天

新時代影片公司新出品

全部滑稽趣味偉大巨片

湯傑　桑淑貞　主演

王先生過年

王先生無錢過年！　粉蝶人聖誕死！

下期接演　荒村怪俠

安平

滄口路二十二號　電話二五二四八

時間　一、三、五、七、九〇〇〇〇　（價票）　一七　學兒五加一律角童生　捐成

今日選映　楊小仲編導

新華影業公司出品精湛傑作

韓蘭根　劉繼羣　殷秀岑　章志直

——四大滑稽巨星領銜——

梅琳　桑淑貞　洪警鈴　張婉　王青萍　合演

新洗拷貝社會滑稽偵探巨片

使你笑不住口　保證哄堂捧腹

飛來福

一個嚷嚷一天天　一個滑頭滑腦　兩個一搭一擋　一天對生活寶
膽大包天　爲賊爲盜　臨危冒死　獲匪獲財

緊張急得你滿頭大汗！驚險不由你提心吊膽！

下期公演　恐怖巨片　夜半歌聲

光陸大戲院

平度路廿二號　電話八三一〇七

循環開演　座價　九角　七角　五角　一加捐成

今天獻演

明星公司十大名片之一

九四年度版新絲毫保證不缺！

神祕明星　白楊　黃耐霜　龔秋霞　舒繡文　全體明星助演　主演

社會家庭諷刺鉅作

四千金

大小姐：古板　二小姐：吃醋　三小姐：小鳥　四小姐：潑活
四位千金小姐…… 四個不同心理……

小姐太太少爺不可不看

大無畏的揭穿小姐祕密　赤裸裸的暴露家庭罪惡

下期准演新片　藝華公司超特出品　滑稽歌唱偉大巨片　續集三笑　李麗華主演

每日四場　三、五、七、九　〇〇、一〇、二〇、二〇

FOLOZU

十七、十八、祇映兩天

文聖大仲馬震古鑠今空前巨著

葛蕾泰嘉寶・羅勃泰勒

里昂巴萊慕亞等七大明星合演哀情片

茶花女

CAMILLE

一個頭：珠陽是玉台風點瓦流靈礫斑犀雲爲雨憔情悴、、
一個奈郎、子爲一死香三尋般百身！
是金花生恩愛志屋供養稿夢魂百年、誠種魂

明星大戲院

電話二八三一五　大窯溝路

九月十七日起公映

瓊白朗黛兒、露蘭楊、合演

滑稽諷刺愛情巨片

屈死鬼尋屍記

TOPPER RETURNS

女友被刺身死　冤魂偵查祕密　兒手好係原友　圖謀產遺行兒

票價　頭等前廳　中廳　兒童　一・一・六　〇〇〇
頭等前廳　中廳　一・九・六　〇〇〇

時間　每日三場　三、三〇　五、一〇　九、〇〇
循環開演